# 泰東日報

發行所 株式會社泰東日報社 大連市東鞍町六七
發行人 井口陸造
編輯人 趙忠一
印刷人 中村誠一
本埠 零售每份五分 每月壹元三角
外埠 每月一元六角五分 半年九元六角 全年十九元 郵費在內
廣告 每行（五號十一字）一日刊費貳元 指定特別地位增五成 長期另議

## 時評

### 美國毫不足懼

日美交涉以來。數月於玆。無論日本如何隱忍持重。委曲求全。而美國却是虛與委蛇。毫無誠意。其夜郎自大咄々逼人的氣概。更是逐日有加無已。直似日本終必屈服其主張。而絕不敢與之抗衡者。殊不知日本之所以隱忍持重委曲求全。非對美國有所懼也。乃爲維持兩國之友好。及太平洋之和平耳。故不惜令野村來栖兩大使。苦口婆心。舌敝唇焦。闡明日本不動之國是。及建設東亞新秩序之眞意。藉以促美國之反省。詎意美國頑固絕倫。迄不覺悟。雖公式會談與非公式會談。仍在繼續舉行中。而業已到達最後階段。將來決裂。恐難避免。其決裂的責任端在美國。自不待言。而因之捲起太平洋之戰火。又屬意料中事。果勃發戰爭。結果如何。乃一般人所極關心所亟欲知之者。爰不揣冒昧下一斷語。勝在日本。敗必美國。如問其何所據而云然。則正告之曰

按美國之陸海空軍。雖俱有龐大之數字。雖俱有嶄新之裝備。然其國民性。既因養尊處優而驕矜特甚。在軍人更比一般國民尤爲驕矜。以致軍紀紊亂。號令不行。據聞世界遊覽區波士頓之水兵非有保証人不可。所以保証其當有實戰時。不違命逃走也。現在因國際情勢緊張。水兵逃亡者。驟然增加。舉此一例。以概其餘。可知美國軍人絕不足以應戰。如必鬪之於戰場。亦惟有敗亡而已矣。若夫日軍。則勇敢善戰。天下無敵。攻無不克。戰無不取。美軍脆弱。又豈堪一擊哉

日美作戰。主要爲海戰。蓋兩國各據太平洋之一端。必戰於太平洋也。在太平洋作戰。當然爲海軍。美國雖保有多數之艦船。而日本之艦船。乃以美國爲對象而建造之者。其優良且遠駕乎美海軍。況美海軍欲攻擊日本須經數週間之遠涉重洋。迨到達目的地。已人困馬乏疲憊不堪。應付日本之攻擊倘且不遑。又焉能以攻擊日本耶。而日本海軍却不必遠征。僅在附近。嚴陣以待。待美海軍駛來。則可以一以粉碎之。所謂以逸待勞。事半功倍。乃勢所必然者也

再比較其資源。美國固然地大物博。資源豐富。而日本早樹有自給自足之策。絕無物資缺乏之虞。況滿華與日本結成一體。以滿華之寶藏取之不盡用之不竭。源々供給日本。則日本物資豐富。尤勝於美國多多矣。至於人的資源。美國更不能與日本作比擬。當日本既有一億人之總決意。且有滿華人之四億人。與之提携協力。加以日滿華人。俱屬剛毅果決。堅忍奮鬥。各個具有實戰之氣魄。而美國人却是驕奢淫佚。放蕩浮冒。無論其政府如何呼號戰時體制。全國人民。莫不逆而行之。觀於現在。到處罷工風潮。其實証也。現在既已如此。實戰之際。尤可推想而知

總之。由種々觀點上。以預測日美戰之歸趨。美國實力既不逮日本遠甚。則其孰勝孰敗。又奚待蓍龜。雖然美國固毫不足懼。對美國戰操必勝之券。要亦不可輕敵日本無論矣。滿華與日本誼若兄弟。依如唇齒。非互相力。不足以圖存。非彼此提攜。不足以禦侮。此際日美交涉。已瀕決裂。太平洋危火。有一觸即發之勢。三國更應鞏固一體之關係。以同仇敵愾之心情。作萬無一失之準備。慢云美國毫不足懼即所謂ＡＢＣＤ陣營。亦不難各個擊破之矣

## 哈爾忽然打破沉默 發表日美會談經緯

### 用意所在顯係爲欺騙美民

【華盛頓四日國通電】羅斯福大總統、二日關於最近之諸情勢、由威爾士次官、對日本帝國政府、予以某種重要照會且於其後、會見新聞記者團時一擲從來之嚴守秘密主義、立場、暴露以來、美政府當局之旨歡、難免有平地起波瀾之誇即因病至二日、未見面之哈爾長官、亦於三日於國務部、會見新聞記者、解除從來關於日美會談之沈默、言及會談之經緯、對日本帝國政府之文書等詳細發表日美關係、哈爾長官此發表、再提論當時之所謂基本原則論、以此爲金科玉條、批評日本及德國之行動、尤其遠東之情勢、按此態度可知其於會談之推進上、美國政府、有何許誠意矣、哈爾長官言明要旨如次

一、日美會談、係自今春開始業爲交涉達至基礎、而努力

一、其後就關連大小各部門、舉行非公式討論、但現在毫無進展

一、爲會談中討議之根本的問題者、即基本原則、與其後諸情勢是否兩立、美國政府、以右者爲和平處理的根本原則思之

一、經數月間討議後、鑑於由其他諸國政府之行動、及言明、蔥起事態紛糾、故始以討議之部面、作成文書、手交與日本代表、美國以此爲根本原則、乃係理所當然

一、對日文書、乃以闡明會談中所提起之根本問題、使防止由於其他諸國政府之行動、乃至言明所起之紛糾爲目的、即美國政府、對其他太平洋關係諸國、亦常通報會談之性質

諒解、但美政府首腦部刻對日美交涉之推移、聯想一切進行各種準備、自不待論、即此次之暴露聲明、亦係此一表現、同時特別關於對日態度、亦未必一齊強硬、美國政府、欺瞞國民爲對日美交涉、以正義爲立脚之對內的行動、情理顯明日美交涉當事者、爲美國內非表示強硬態度不可者、即現在諸情勢、不許樂觀之暗示、哈爾長官、當右發表、提出遠東適用之諸原則、右者即美國依然以不適於東亞情勢之証文、強制日本帝國的意圖、以此爲基礎之二十六日的對日文書、到底難使日本帝國容認所以上記之文書即爲今後日美交涉之基礎、二十六日對日本交文書後、日美交涉、又繼行二次、雖美國又對日照會種種問題、但交涉毫無進展、更由於此次哈爾長官、一方的發表交涉經緯、則其成果、愈值重視

【東京四日國通電】日美交涉、自上月十七日、日本來栖大使抵美開始以來、經過十七日間、並未達至日美雙方滿足之結論、竟進入微妙之階段中哈爾國務長官、三日會見記者團時、暴露日美交涉之經過、則美國是否有欲日美交涉妥結之誠意、殊屬疑問、然日美交涉與謂方之對日包圍陣強化軍事的措置相並行、已顯示有必須警戒之相貌、此不能加以否定、哈爾長官行此暴露發表之意圖、果何在耶？殊不能

法印首都河內街的風景

## 陸鷲猛炸西安

【〇〇基地四日國通電】陸鷲精銳〇〇基地、四日午前大擧急襲陝西省首都西安、攻擊外南端飛行場、反復爆炸格納庫貨物倉庫、及殘存之軍事施設、大獲勝果、全機無事歸還

### 炸安康飛行場

【〇〇基地四日國通電】日軍荒鷲〇〇機、三日午後、利用晴日、大出動、二日午後、將漢口上流安康飛行場、奇襲猛炸、並於飛行場北端之山腹發見地下燃料貯藏庫與彈藥庫、當即反復猛炸、火焰漫々上昇、確認後更將飛行場附屬設備、炸得體無完膚、全機悠々於夕陽下、歸還基地、斯日午前、當轟炸寶雞之際、仍未見到敵空軍之十五型機、及爆擊機之隻影、似怯於日軍荒鷲之空襲、而逃入成都方面之僻地

### 魯南掃共戰果

【青島四日國通電】在嚴寒之魯南山中、搖蕩敵匪中之日軍討伐隊、爲上月二十五日午前、急襲於薛家附近蠢動中之第八路五旅、及北海區合流匪約一千、敵據堅陣、頑強抵抗日軍猛攻四小時後、予之擊破其戰果

遺棄屍體五八、鹵獲步槍三五、手槍五、手榴彈一五六、及其他多數

再黃幡討伐隊、與警備隊協力、二日午前一時、急襲潛入小王家之相克明匪約二百、猛攻一小時間、敵即向北方潰逃、戰果遺棄屍體二三、鹵獲步槍一六、手槍一二、及其他多數

【濟南四日國通電】山東南部共產軍殲滅戰、已入第二階段、迄至十一月三十日所判明之綜合戰果如左

敵遺棄屍體二、四四六俘虜六、六八五、鹵獲品、步槍二、二八八、重輕機關槍一二、洋砲一一六、手榴彈三、二〇八、馬六〇四、軍服三、二六一、糧秣及其他多數

### 脇田中尉陣歿

【天津四日國通電】脇田國盛中尉（鹿兒島縣出身）於十一月二十一日正午許、爲擊滅在盧家窩（永清西北方六公里處蠢動）之敵匪、乃率親兵、自立陣前、於奮力攻擊中、頭部及腹部皆受敵彈、遂壯烈戰死、該中尉、係一高出身、自杭州灣敵前上陸以來、轉戰三年有餘、雖六次負傷、而意志不稍餒、活躍於華北戰線、更爲劍道四段之勇猛者

### 諜報機關主魁鎗斃

【太原四日國通電】自昭和十三年、約歷四年間、以晉南運城地區爲據點、侵入日軍占領地區內、根據重慶政府指令大行暗躍之特殊諜報機關、本年五月十七日、由於運城憲兵分隊之電擊的活動、一網打盡檢擧首魁張與華以次十四名爾來繼行調查中、該分隊、十二月一日、對右十四名宣告死刑、立處鎗斃

## 美國態度殊不可解

### 當表示有無和平誠意之秋 反極力强化對日包圍攻勢

【東京四日國通電】在日美交涉已達重大局面之現階段、羅大總統、二日令威爾士國務次官、對野村、來栖兩大使、關於現下諸問題發出某種照會、並於同日召集陸、海、外首腦部、關於遠東情勢、作重大協議、蓋美國依然未捨獨善態度、提出去日美交涉本題太遠之問題、要求日方之說明俾有利於自國之對日戰略攻勢、然玆數日、西南太平洋Ａ、Ｂ、Ｃ、Ｄ諸國之對日軍事攻勢、頓形活潑、據即二日羅大總統與其陸、海、外首腦檢討之遠東情勢、尤其西南太平洋之情勢、置日美交涉於度外、數日來以美國爲中心、亟力強化Ａ、Ｂ、Ｃ、Ｄ對日包圍陣之攻勢致使危險益深、英國主力艦威爾士號外諸船、先後集結新加坡、增強兵力、編成新遠東艦隊、更向緬甸馬來增派兵力侵入泰國之態勢、菲律賓、荷印、澳洲等國、與英美爲一體實行海上警戒、軍隊之集結編成、強化對日軍事攻勢之態度、日美交涉、於此未曾有之緊迫情勢下、終因美國之行動而去本題太遠、美國關於太平洋危機之打開、究有誠意否、尙足疑問、日美交涉之現階段實爲美國坦白表示有無確保太平洋平和之誠意之時期、當此交涉繼續之重大過程中、所有美國措置完全不可解也

### 哈爾不回答

對遠東情勢之質問

【華盛頓四日國通電】哈爾長官、三日會見新聞記者團、詳細說明日美會談、繼以羅斯福大總統之對日照會事項爲中心、與記者團、一問一答、對「爲繼行會談、有對遠東之諸情勢、予以何等修正之必要歟？」之質問、並不回答、不深究問題、更改變質問、對太平洋防衛問題一問一答、如次

問 對新加坡水域上之英國及荷蘭海軍力、美國政府接到通報歟？

答 此點照會海軍、但似有通報

問 美國是否租借印度洋英領之柯哥斯、馬代夫、尼哥巴三島歟？

答 確信此等非事實、當流言此報道之當時早知爲虛報

### 哈爾之言明 極値重視

【紐約四日國通電】哈爾長官之對日文書羅大總統之對日照會發出後、美國之緊張、數日來略有緩和、詎哈爾長官三日忽作相當強硬言明、與來自上海馬尼拉方面之種々報道、致使日美問題再成世人關心之焦點、對於哈爾長官之言明、華盛頓官方、皆不作批評謂事極明瞭、勿須乎說明、據外交消息通之見解、以爲哈爾長官之言明、係對日美國交調整之可能性、表示悲觀者故極重視云

### 美議員演說 對日威嚇

【科拉爾葛布魯斯（佛魯里達州）四日國通電】哥拿利上院外交委員長、二日在當地曾作如左之對日威嚇演說

倘日本希望戰爭、因而到在非戰爭不可的時候、日本必能在太平洋上發見美國所置之可以攻擊日本海軍、余對日本首相、願告以吾等有權利、爲權利而戰是無恐懼者、按余所知之上院空氣以觀、美國決不甘受世界任何國家之恫嚇

### 美海軍次官補演說 太平洋之危機增大

【諾佛克四日國通電】巴特海軍次官補、二日在諾佛克商業聯盟、演說「太平洋之危機增大」大意如次

太平洋、即亘東半球之全地域、將被危機所包圍

凡爲人類、皆希望不發生此危機、然美國海軍、久已遭到發生此危機之可能性、美國海軍決不以日本之實力、作過小評價、倘在太平洋、惹起不詳事件時、則絕非小規模者、美國海軍對此事實已有理解、且對處之方法、已充分準備、此即美國海軍進行最大之限度國防計畫之主要原因、然此事實、或尙未充分提倡、亦未可知、就大西洋言之、英國艦隊、非無敵之海軍、不斷收到損傷、予美國「以若不常以自國之資源則不能防衛自國」之苦的教訓

## 日以堅固之意志準備不測之事態

### 對處英國增強遠東艦隊

【東京四日國通電】二日外電突報、英新銳戰艦威爾士號已抵英國誇稱爲遠東牙城之新加坡港、威爾士號係此次大戰勃發後所建造之戰艦之一本年四月始竣工、其性能爲三萬五千噸、十四英寸主砲十門五英寸半十四門、搭載機四架其速力爲決戰用、特別迅速爲三十節以上、新加坡當局發表除威爾士號以外、更預定數隻軍艦靠港、現在英國、果有以此勢力、向遠東派遣之餘能力歟？又其戰略方針如何、據日本某軍事通、見解如次

大體至今之英遠東艦隊爲以巡洋艦二隻爲主力驅逐艦五隻、潛水艦若干外十四隻、印度洋艦隊、亦爲巡洋艦一隻、與以驅逐艦三隻潛水艦三隻爲母艦、此尙不足以論、因遠東事態緊告急迫、始忙忙由地中海派遣主力艦、及其他船隻來新

威爾士號、似自上月二十日頃、由開普敦出港、赴遠東、總之一齊出發之戰艦即爲治四世及隨從之巡洋艦也、大體英國所企圖之對日戰方針、即以印度孟買、新加坡、香港爲基地、在與菲島之馬尼拉澳洲相連結之範圍內、協力、自不待論、但荷印澳洲艦隊亦必參加、業編入新遠東艦隊、而以與本國、及地中海艦隊同等地位待之、然能由本國、及地中海艦隊、以何許向遠東派遣歟？約英海軍亦不能以全部向遠東增派、殆即以戰艦二隻、航空母艦二隻、甲巡洋艦三隻、乙巡洋艦十隻、潛水艦若干也、總言之關乎最近壓迫南方共榮圈之諸事、實對英艦隊之動向、不能不極表注意、尤其新加坡軍港、英美共同使用之可能性、刻刻實現、故日本官民、非以鞏固之意志、以備不測之事態到來不可

## 英系船舶陸續後退

### 上海將與英美勢力隔絕

【上海四日國通電】對中國沿岸並航行內河之英系商社所有船舶、已發出集結香港命令、依此命令、英系太古公司怡和洋行之船舶、於一日以後停止華北航路、在上海港之兩社船舶、準備陸續向香港駛航、倘英船由中國全面後退時、則荷印船、巴拿馬船亦當追隨英國後退、結果上海將完全與英美勢力隔絕、向來依存英美物資之上海經濟、當受甚大影響

許英籌者、未撤退云

## 英派艦於遠東及美建艦狀況

### 諾克斯海軍長官言明

【華盛頓四日國通電】諾克斯海軍長官、在三日會見記者團席上關於爲問題之新加坡、增強英戰鬥艦威爾士號三萬五千噸、以次英艦隊、及其他美國建艦狀態、言明如次

一、美國對新加坡之英艦隊、事前已接有通告、但是否爲太平洋之英美間緊密、且不斷協力之意義、並未言明

一、十二月一日、建造戰鬥用艦艇三百四十三隻外、更爲兩洋艦隊、建造四百四十四隻艦艇、乃至改裝中

一、關於日本海軍力、並不詳知、更不願加以推測、但海軍長官擬究其原委

一、大西洋輸送狀態良好、由於英美兩國、完全結合哨戒、以致船舶損失激減

## 在滬英人撤退 搭輪赴新加坡

【上海四日國通電】上海英人約四百五十名、三日午後一時半、搭中國輪船安徽號、由上海啓碇、經由香港、赴新加坡、此次撤退者、大部分爲婦孺、乃根據日前英總領事館強制撤退勸告、至上月十五日所登錄之二千二百名中的一部、似此大量撤退、此次係最初、再加上右登錄尙有四千名

## 歐美列强之侵略南方略史（二）

### 以援助爲始以侵略爲終 印度支那竟作擇取之餌食

在七月下旬日本爲軍事平進駐南部法印、及派遣芳澤大使以來、國際情勢逐日激化、而斷乎排除ＡＢＣＤ包圍陣之策動妨害、向確立東亞共榮圈努力之日軍、爲使法印今後推任與日本、即維持也政府間法國於印度支那之經略、即

#### 法宣敎師活躍

初抵印度支那半島者、即葡萄牙人、荷蘭人等、然在此地開始活動者、實係法國人、在十八世紀末葉來之法人宣敎師阿得蘭司教、利用安南王室之內紛、支援南部安南（交趾支那）王、阮福映、與法本國一氣、極力斡旋以安南割讓、及其他之條件、使兩國締結成攻守同盟、但阮福映因種々事情歸於失敗、然與阮福映占領西貢相呼應之阿得蘭司敎、募集義勇軍、援助阮軍、奮戰陣亡阮軍屢後由於法士官援助、河內城、統一南北安南、一八〇二年、阮福映即安南王位、如斯法國先鋒據於安南、一八四一年、開二、三海港爲法國開拓印度支那初期之阿得蘭司敎、其榮譽誠然極大

#### 法國侵略行爲

阮福映死後、後繼者等、不願法國勢力侵入、殺害多數歐人、迫害基督敎徒、如斯法國一八五八年、與西班牙聯合、派遣遠征艦隊、占領都蘭西貢等、結局一八六二年、在西貢締結條約結果以交趾支那東部三州、及本康得島割讓與法國、約束基督教布敎自由、承認商業及其他諸港之開港交付賠償金等、由斯法國以掠奪手段、始於安南確固地位、繼以東埔寨爲五國保護領、奪取交趾支那西部三州、收南部方面於手中之法國、更轉眼注北

#### 法印爲保護領

法國之目的、與其謂印度支那、無寧謂意在淸國、其目標雖至今日亦未改、變當時爲向淸國伸展、則有獲得河內地方基地之必要、法國一八八三年藉安南政府抗議之口實、占領紅河沿岸、遂獲得該河航行權、通商自由權、嗣後爲阻淸國太平天國殘黨之侵入東京、以東京爲保護領、一八八四年與淸國間結成天津條約、驅逐從來東京安南主張宗主權之淸的勢力、翌年以老撾王國、收於其勢力範圍內、以致總督府直轄交趾支那爲四保護領之安南、東埔寨東京、老撾僅百年間、即均於法國勢力下、關於以武力獲得之此土地的統治、一八八六年、就任總督之華爾、並不顧慮當地方之歷史傳統、以急遽之同化政策、不成功之見地、執行保護政策功績彰彰

其後五年間、五代總督政治因强行無理解之同化政策、以致卒告失敗、及至拉奈薩於一八九一年就任總督時、始挽回頹勢、乃於當樹立聯合國財政確立保護政策、努力經濟之開發、但對彼在現地之聲望、感覺不安之拘持短見之法本國、突於一八九六年、將彼召還

#### 杜梅爾及其後

拉奈薩去後、又恢復其不安定之情勢、至一八九七年、杜梅爾總督之統治、雖於政治經濟著有成績、但其反面、卻抑制土民之深刻的反法感情、旋制施行重稅專賣、酒精、鹽之專賣等固接重稅之財政々策、予國家得到莫大之收入、此事實在彼以後、猶未廢止、就諸政策、同爲法印統治之根本的性格之特徵、即彼注視產業之發展立於與本國產業競爭關係上、抑制一切之土着產業、例如鴻基之炭礦、海防之洋灰工業等、皆行抑壓、造成土民之政治的動搖之基礎、再彼爲產業之一的道路鐵道建設、結果亦是基於軍事上、商業上之必要而建設者、此等事業之遂行並爲維持在歲入四分之一上所必要之龐大的法國官吏群、土民之納稅、只顧不斷的急遽增大、在杜梅爾以後之一九一一年、法國官吏群五千六百八十三人中、能完全通曉安南語者僅三人、其餘皆不諳土話、以此一點、亦足証其漠視土民生活、其歷代官僚政治、即以杜梅爾治績、亦不足爲良好者

#### 已入大轉換期

杜梅爾以後歷代總督、其間因日俄戰爭之勝利、第一次世界大戰、致有法本國之政治不安等

安南人之經濟的政治的要求、亦有不能漠視之狀態、法國對此、除進行安南人上層部之法國化、十八世紀以來榨取、抑壓言論以外之何無能爲力、彼等缺乏對事業之熱意個人的奢財觀念、作事人根性皆已不可挽救、法印民衆二千三百萬之利益與幸福、殆已不顧、以至於今日、當此次中國事變之際、實特爾總督之法印以此爲好機、作於援蔣政策上援吸收利益、但因本國敗亡、與日本斷乎之處置前、其企圖終歸泡影、且二百年在法國統治下之法印、現已遭遇一大轉換期矣（未完）

老媼婦人 東京老撾地方的已婚者結髮姿態

似乎千鈞之重放在頭上其不便於活動可想而知了

## 美逞制霸世界野心 擾亂太平洋的和平

### 意報極稱讚日本之努力

【羅馬四日國通電】關於日美交涉、當地政界最初異常關心其展開、連日揭載遠東危機二十六日之哈爾國務長官文書、對日本之立場、缺欠理解、即二日來栖哈爾會見、哈爾長官又與史達克海軍作戰部長會見協議之事等、亦可知日美關係、雖日本始終爲維持太平洋和平進行一切努力美國世界仍爲其制霸之野心、以致停滯不進、而消息通觀測、雖日美交涉、萬一遂至最惡事態亦不能即招來日美戰爭、必能久繼「非和平非戰爭」之狀態此間美國亦不能怡強化對日經濟封鎖、強化各屬領英領荷印重慶等之所謂陣營關係、一氣對日執行攻勢

## 澳新與美國成立諒解

### 供與空軍基地等項

【紐約四日國通電】三日紐約泰晤士報稱、關於澳洲及新西蘭、以澳洲及新西蘭間之空軍基地、及給油施設供與美國之事件、已成立諒解云云如次 美國澳洲新西蘭三國間、關於澳洲與新西蘭供與美國空軍基地、及給油施設而其代價、美國則對抗將來發生之非常事態、與兩自治領、協議之事件、似已了解成立、對此了解、雖當局尙未加以肯定否定然觀最近之動向、亦完全可知有諒解之存在、加拿大、澳洲、新西蘭三自治領以日美交涉之經過、爲自國的問題、愼重注目、且關於此事、早已詳悉、對此前週中哥希澳洲高希加拿大參事官、殆每日訪問國務部、再觀澳洲加拿大新西蘭之三英自治領使臣與在華盛頓之三國陸海情報部長連絡、亦可想見一班矣

## 重慶決於本月招開九中全會

【上海四日國通電】重慶九中全會、因重慶內部政情不安數次延期、結局有非至來年二月頃、則不能招開之情勢、但三日重慶宣稱、九中全會決定於本月中招開、重慶當局排除內部之不統一、決開九中全會之理由、即因最近奧地抗戰力急激低下、與中共側內紛等之內部的不安、與對外的因日美交涉不調、爲備太平洋之危機執行對英美共同政策之所以也、即重慶側極恐日美交涉成立、從來每有機會則廣擴日美間不能妥結、此與三日來、按此時局、決定急速招開九中全會、對英美以九中全會之總意要請對日包圍強化、由宣傳與英美共備事態萬一之底意、自不待論、但九中全會、是否能於本月中招開、尙屬疑問

## 德澳海戰

### 德軍司令部發表

【柏林四日國通電】關於澳洲附近之德澳海戰、德軍司令部、發表如左

在澳洲海上、德補助巡洋艦馬克號與澳洲巡洋艦雪梨號間、演起海戰、梅爾斯大尉指揮之我馬克號、將驅逐艦及速度俱優之敵巡洋艦擊沈、六八三〇噸之雪梨號、四十二名之士官及六百三名之兵員、全部沉沒、我馬克號、亦因損害甚大、遂至有不得不放棄之結果、船員之大部分、多被救助、已抵澳洲某海岸

## 高等官及格者及委任官發表

康德八年度 高等官採用考試採用銓衡及格者、依該銓衡委任官認定者、已於十二月一日發表、委任官任定者係由高等官銓衡之失格考中、選拔成績優良且希望委任官者、此次及格者數、決定如左

△高等官

| | |
|---|---|
| 行政官 | 一二三 |
| 技術官 | 一五四 |
| 教官 | 三二 |

△委任官

| | |
|---|---|
| 行政官 | 二九 |
| 技術官 | 二〇 |
| 教官 | 一〇 |

## 冀省整頓水利 令各道擬計劃

【臨榆訊】河北省公署查本省境內河道縱橫、沿河田地多屬沃壤、祗以水利未能開發以致旱澇爲災、農產歉收、現在華北河渠建設委員會、河北省分會既經成立、關於河渠水利一切工事自應計劃實施、各道對於地方與革負有責任、應詳細勘查轄境所有河渠池沼、凡一經開發可以惠及數縣以上之工事、該署業訓令各道公署遵照、妥擬計劃、呈請核辦云

## 敵覽林

◇美國向重慶政權要求掌握中國西南防衛指揮權、由此可知他的本意、一在對日挑戰、一在侵略中國、日本固已知之、蔣介石已知之否？

◇日美交涉、尙未決裂、在旁邊嚇壞了英國、招兵買馬聚草屯糧、大有不可終日之勢

◇美國援蔣、是有他的算盤、英國援蔣、也有他的算盤、而蔣介石之依存英美、同樣也有他的算盤、不過蔣介石的算盤、學的太不精巧、竟被英美的幾個六二五、給算盤去了

◇美國之欲破壞東亞、是一種理想、日本之欲保護東亞、是一種現實、理想終歸是理想、現實終歸是現實、理想到現實之距離、不啻天淵、故知美國卒必失敗

◇美國向日本提出覺書後、繼之又來個照會、據我想、他的覺書和他的照會、不外是想將交涉決裂責任、轉嫁給日本、同時好遲延時日、進行準備、老奸巨猾、眞可惧！

◇羅斯福聲言出馬、處理對日問題、可知美國至此才知日本的實意堅決、也不是個省油燈

◇美國軍艦、繼續開到澳洲的周邊與荷蘭交戰、不曾說日本的軍艦、更繼開到美國門前去射砲子兒、假設若眞打起了的話

◇蘇聯赤都的危機、依然增大可是他的遠東軍、竟將隱着太平洋危機而越境、果是一種迴光反照歟

◇美國的「防衛空城」竟延長到東亞來、眞是欺人太甚、假使孔夫子在世、一定要說：「小子、鳴鼓而攻之可也」但我不願國民鳴鼓、我願國民、不聲不響、出其不意、給他一個當頭棒、如此、必能打得他逞影而逃、不信、試々看！

關東出版社新刊介紹

中國文藝史畧 朱維之著 （定價壹圓貳角 郵費實費）
——這却是我們的文學史蹟——
——這却是我們的文藝來源——

海 關菁英著 （定價壹圓貳角 郵費實費）
藝術的筆鋒描述出來藝術的故事
熱烈的靈魂澎湃出來熱烈的劇景

秋影淚痕 于海亭著 （定價八角 郵費實費）
——好一個社會中奮鬥的圖畫——
——好一個舊教裡愛情的掙扎——

發行所 關東出版社
大連市籬星街三五五番地
電話・四二八二九・振替・大連四三三五

兒科良藥

主治
小兒瀉痢
乳兒綠便
小兒消化不良
小兒便秘
乳兒嘔吐

表飛鳴 ビオフェルミン

此劑安全可靠 并且甘甜好吃

（包裝）
粉劑 二五瓦 一〇〇瓦 五〇〇瓦
片劑 一〇〇片 三〇〇片 一〇〇〇片

總發行 武田長兵衞商店 日本大阪市東區道修町
滿洲總發行 滿洲武田藥品株式會社 奉天市大和區春日町

（詳細仿單函索即寄）

41(5)135

橫濱正金銀行 大連支店
大連市大山通二番地
資本金 壹億圓（全額收足）
積立金 壹億四千四百六拾五萬圓
營業總目 諸存款、放款、折扣、內外滙兌、信用狀之發行、其他一般銀行業務
電話代表(3)三一六一番 宿直專用(3)六〇一五番
振替貯金 大連二一〇〇番 大連中央郵便局私書函第一〇八號
本支店出張所 橫濱（本店）、東京、東京丸之內、大阪、神戶、名古屋、小樽、門司、長崎、倫敦、紐約、里昂、桑港、羅山斯、西雅圖、孟買、加爾各答、新嘉坡、巴達維亞、泗水、馬尼拉、西貢、河內、海防、香港、廣東、漢口、上海、南京、杭州、蘇州、北京、天津、張家口、營口、奉天、新京、哈爾濱、濟南、青島、芝罘

耳鼻咽喉專門科 森本醫院
大連市大山通六十三番地 電話(2)五三〇七番
院長 醫學博士 森本辨之助

# 整備擧國一致體制
## 第二次中央協力會即開幕

【東京四日國通電】大政翼贊會之第二次中央協力會議、鑒及緊迫之時局、雖有將五日之會期、縮短爲三日間之意見、但本部、因現在之情勢、變化無常、故按豫定、擧開五日間、使對政府當局意見、十分滲透、同時有爲圖結集國民意識之方針、即現在之豫定、第一日(八日)開會式、總會、第二日(九日)總會、第三日(十日)總會、第四日(十一日)委員會、第五日(十二日)總會、委員長報告後擧行閉會式、對此次協力會議提出之議案總件數、已達百四十四件、其中約五十件、審議於總會殘餘之議案、則由委員會審議、刻下正以議長之手、作代表發言者之銓衡、但正式發言、一人限廿分間、關聯發言限定五分間使時間餘裕、除東條首相於開會式之同時、以總裁之資格致辭並有外務、陸海軍、大藏、農林、商工、厚生各相及企畫院總裁、亦出席總會、說明政府當局之方針、要望國民協力故此次協力會議、當非常時局使政府及國民團結、擧國一致體制之整備常會、其成果、殊値重大注目

## 中央協力會 議題六項

【東京四日國通電】當決戰體制之秋、結成國民之總意、以發揮有效之國民總力爲目標、在第二次中央協力會議後於數日前之大政翼贊會、進行諸般之準備、然鑒及急迫國際情勢之中央協力會議、運營委員會、此際更對會議之運營、再加檢討、以「戰時國民常會」之名義、認爲體制整備上不急之議案全部、不採擇、會議之重點限如次六項

一、昂揚國民士氣、確立興亞國民信念
二、確立國民動員體制
三、強化國民生活力
四、確保戰時食糧
五、發揮經濟總力
六、確實實踐政治體制

整備國民決戰體制、以粉碎敵性國家之謀略、向實現建設大東亞共榮圈 之大理想邁進

## 出席協力會 滿代表出發

對友邦日本之全國協力會議代表、協和會臨席之石川北安省事務長、中尾興安西省事務長、飽復縣事務長、內山中央本部聯協班主任一行、四日午前七時四十分由新京出發、一行當出發前、談話如左

當日美關係關頭立刻之危局時、在此時局下被招集之全國協力會議、得代表協和會而出發、實不勝感銘者也、然吾等擬將過去在全聯決議之國境鎮護決議、及會運動之實踐宣言等、協和會員之總意、傳達於翼贊會、俾國民組織擧日滿一體之實

# 北非英軍大敗
## 德意軍反攻告捷

【柏林四日國通電】據德軍司令部三日發表、利比亞戰線之樞軸軍、在得布爾克東南包圍殲滅新西蘭軍一師團、並捕虜多數、再德報載、對利比亞戰況、充分表明自信樞軸軍、頑強交戰之結果、業已粉碎英軍攻擊作戰云云

【羅馬四日國通電】意軍司令部發表

一、在馬爾馬里加地方、天氣雖惡但局地戰頗爲活潑、一、得布爾克砲擊戰及前哨部隊之衝突、頗爲熾烈化、一、索爾姆戰線、英軍對巴爾吉亞之意軍要塞線、加以砲擊、意軍對此加以應戰、已予以莫大之損害、一、西吉奧哥爾要塞之意軍、擊破英戰車十七輛、裝甲自動車五輛、汽車二十輛、一、樞軸六三軍在基里奈加地方擊墜英機七架

# 莫斯科危機
## 近益深刻化

【奎比希耶夫四日國通電】德蘇戰業經五月以十二月攻略莫斯科爲目標之德軍、仍不稍緩進攻之手、繼續進擊、赤都莫斯科之危機、將逐漸深刻化、然蘇聯側戰況情報頗抱樂觀、據二日達本地之綜合莫斯科戰線各方面之戰況如左

一、於克林及高羅克拉姆斯克戰線、在此數日來、德蘇間展開死鬥、德軍在轉處之地點已突入赤軍防禦線

一、德軍之進展、在高羅克拉姆斯克街道及列寧格勒街道之中間地點、尤爲顯著又於其他地點、傳稱赤軍出以逆反擊

一、史達里諾哥爾斯克戰線傳畢羅夫將軍麾下赤軍驅兵線之作戰成功、德軍由史達里諾哥爾斯克市擊退於西南及南方、德軍占領該市後、企圖由南方進攻莫斯科、歷四日間展開壯烈之機甲戰、結果、卒挫折右記計畫云云

一、都拉戰線德軍向西方退却赤軍橫斷德軍、德軍占領之鐵道沿線向前進展

一、莫斯科附近、在莫斯科附近構築之對戰車濠鐵條網等之防禦施設網、莫斯科市將益爲鞏固

## 德軍綜合戰況

【柏林四日國通電】德軍司令部發表

△東部戰線

一、在莫斯科作戰、德步兵及戰車部隊、與強力之爆擊機並急降下爆作機隊相應、排除赤軍頑強之抵抗、及分散的反擊、[illegible]

一、該戰門、德軍擊破赤軍戰車二十輛

一、蘇聯大型驅逐船一隻、在芬蘭灣、因觸德芬兩國之機雷已沈沒矣

△對英戰

一、德空軍、在英本土附近之水域、襲擊英大型商船一隻、予以大損傷

一、德空軍、自二日夜迄三日未明、對英國南西海岸之港灣施設加以猛爆

## 赤軍發表戰況

【莫斯科四日國通電】莫斯科放送對南部戰線之戰況公表如左

在羅斯多夫地區反復反擊之赤軍、已奪回達喀羅克並其附近四十個村

## 赤軍特別發表

【莫斯科四日國通電】莫斯科放送、特別戰況發表、對南部戰線戰況、三日報道如左

於羅斯多夫地區敢行大反擊戰之赤軍、於進入達喀羅克之同時並奪還附近四十個村、如斯擬阻止赤軍攻擊之德軍企圖、悉被粉碎、德軍於是又向西方馬智波里潰走中、在此戰門德軍死傷者六萬以上

# 第一次五年計畫回顧(三)

今屆最終年度迎康德八年內外諸情勢更增緊迫之度、即應中國事變之破壞建設工作、肅肅奏効、新生國民政府之基礎亦日趨強化、一方歐洲戰亂德蘇戰爭將至最終局段階、英美系諸國之樞軸陣營壓迫工作具行強化、而對日滿包圍亦行縮小、可謂之爲經濟的最後通牒在美資產凍結令發動之下、亦遂入最後段階矣

如斯之情勢以日本爲盟主之東亞自給自足經濟確立須加一層力量、是以共榮圈中核之滿洲其經濟的積極開發更趨緊要、如此最後年度之產業開發五個年計畫在新的歷史的使命之下、開始向完遂方面[illegible]

於是在最終年度對實施方策之開發所要物資之配分計畫、資金、勞力等諸要素之綜合的清查實行決定、作爲原則的方針對石炭部門配當作優先的第一、對於其他重點的事業部門亦行優先的配分、又本年度內以事業完成作第一義、對新規事業乃至增設極力迴避、對勞力北支勞動者入滿、以各種努力使國內勞働力供給圓滑、勞力補給無滯、他方面作爲配分方針、使事業重要而配分之、對不要不急工事極力抑壓

關於所要資金之籌措、努力導入日圓資金、同時以儲蓄獎勵其他方法、動員國內資金、[illegible]產物增產方面、以各般[illegible]

爲達成目標、使一般民生安定基礎之棉絲布其他生活必需品、絕對確保特留意圓滑配給

如此第一次計畫入於最後年度在國際情勢急迫之同時爲實行日滿抗戰力增大之至上命令對各種對策具加強行即爲先對日銑鐵供給增大使昭和製鋼所新增設熔鑛爐、強行耆力運轉、飛躍的增產頗收成效、本溪湖煤鐵公司熔鑛爐之新設急使進展、對此實行石炭重點的分配、而行同公司獨特之低磷銑鐵之增產、是以寄與日本軍需生產力增大極廣云

更至本年完成鴨綠江水電水豐發電所、開始以之對南滿工業地帶、北鮮工業地帶、[illegible]以豊富低廉之電力充分供給於是即應此等產業開發進行工作、滿洲國於東亞立足、食糧基地使命上、而圖戰時食糧資源之確保、又爲國內民生安定、對日華之供給謀急增大、發揮農業滿洲眞面目

如此完成之第一次計畫、更成了第二次計畫強力基磐、第一次計畫成果更成了第二次計畫之飛躍的原素、以第一次計畫之經驗困難、障碍爲良好道標、着着立案第二次計畫、滿洲國之原案既已完成、目下關係官先後東上與日本側進行折衝、與日支作同計畫調整的新計畫

一、於第一次計畫所缺陷偏重鑛工業部門之點加以是正、關於農產物增產及民生諸施策亦以鑛工業部門相並爲重點指標例如關於住宅增築、生活必需品、雜貨其他家庭用品運動、與產業五年[illegible]畫樹立爲附帶的計畫立於綜合的見地而企圖國力飛躍的發展

一、不唯設定計畫數字的目標爲完遂此點、對行政的、技術的、亦具樹立計畫之具體方策

一、依日滿華三國以滿地適應爲分担性基本、精神、在計畫遂行途上以日滿華經濟協議會爲中心、保持不斷的緊密連絡、關於各般自日本側之援助及日滿華三國間關係事項、妥加調整、以期完遂上萬無遺憾

然具體的目標爲石炭、鐵鑛、以下等重工業資源的開發、對農產物當積極化、鑛工業部門順位爲鐵鋼、石炭、輕金屬、非鐵金屬、有機合成物、電氣化學工業、化學工業、鐵洋灰、機械、自動車、電力、瓦斯、鹽、曹達、交通部門作爲私設鐵道、使在石炭產出農產物蒐貨、開拓地用者、爲豫定新線十五線其他水運、港灣、造船、道路、電氣通信妥爲整備、農產部門爲大豆粮穀三品、麥米、纖維作物、油船原料、農具等十七種、畜產爲牛、馬、羊、豚等不但使與增殖、並與農業增產關聯並進、且確立增產配給計畫

爲達此具體的目標、究於資金、資材、勞力諸要素、樹立緻密計畫、即關於資金樹立計畫以國內動員資金、與由日本對滿投資均分爲二、對第三國依存絕對排除、其總額豫想約在百億圓左右、其中由日本期待者在總額約三分之二、國內期待差三分之一、比第一次計畫極形擴大、然以吸收民間存動購買力防止碍力爲前提而吸收民間現地資金[illegible]

勞務方面依第一次計畫所完成之事業、必需相當大量勞力、更在第二次計畫遂行上、對勞力確保絕對必要、是以鑛工業與農業兩部面互相參合慎重的樹立計畫、又爲謀華北勞力之供出、因同地方之自體的產業勃興是治安安定、對從來量雖期確保、是以常在第二次計畫遂行上、期待華北、勿寧謀相當量的、自給自足體制、及國內勞動資源之培養、及講究農村勞動中剩餘、婦女子動員等之各般措置、一方對勞動力重點的配分考慮特別施策而行勞務動力之確保、適正的配分、完成技術陣營方面、期待日本、在國內亦須擴充養成機關、堅持自給自足體制方針云

以第一次計畫萌芽、於最悪環境之內、而育成之矣、然五年年月係東亞自給自足圈之中核、是爲完成滿洲經濟威力、確立活躍第二次計畫之飛躍的體制矣(終)

# 衆議院議員總選擧
## 一朝有事之際亦決施行

【東京四日國通電】關於衆議院之任期基於法律延長一年間、以明年三月三十一日、任期滿了、然當時局緊迫際能否按定施行總選擧、頗屬疑問、政府當局即對一朝有事時亦作衆議院議員總選擧之方針、頗値注目、即於日俄戰役之際、於宣戰布告之後、施行總選擧之例、故政府當局、基於所謂在非常時局下、有發揚國民生活力必要之前、祇限於無格別之障碍、必作總選擧、但其以前、關於能否改正衆議院議員選擧法刻下未定、惟有決定應付今後狀勢態度之意向

# 「瑞雲十字運動」展開
## 謳歌十週紀念象徵民族協和

爲讚揚建國十周年盛典之「瑞雲十字運動」前由親典事務局全滿呼籲、國民運動以建國十周年記念章(瑞雲十字章)揭於胸間、表示全國民結成一體之意義、以祝福十周年之祭典、然對本運動之具體策、事務局考慮強化民族協和及運動計畫運營上之機宜、希望協和會全面的支持、結果將運動計畫實施方法一切事宜均由協和會辦理、茲爲四千三百萬國民、在協和會之旨頭下、以明年三月一日爲期、全國一齊展開、再協和會、爲本運動事務擔當本部指導、由該部、開始作成「瑞雲十字運動展開要領案」全國民均須佩用瑞雲十字章、表示慶祝十周年之意義、在國民各階層均徹底理解之目的、尤其促進爲第二建國之青少年團進出街頭、作成萬端細部計畫、據該運動展開要領案、運動期間、自三月一日至九月中旬、製作瑞雲十字章、大型(成人用價格二角)小型(青少年團用價格一角)係黃色銅大型百萬個、小型八十萬個後、由各縣旗市本部或縣旗統監部交給全國民、因此剩餘金、全部充作十周年記念事業建設資金、同時由一般商店百貨店進行懸誌使用方法

# 防共鐵壁與日俱堅

◆防共協定、自十一月二十五日起又五個年、同時參加國多到十三個國而過去五年間的防共協定之成果、於世界新秩序上、已果成重要的任務、今糾合世界觀相同的血盟反共十三國、共同防共、相信必能更進一步的獲得良好成果、今在歐洲圍繞蘇聯的西方各國、悉行加入協定中、故有築成一大反共鐵壁之感、而在東亞、因日滿華三國甚於一體不可分的關係亦布不退轉的防共共同戰線、這也可以說是個世紀的偉觀

◆戰爭是在平時的政治的總決算交戰國之政治指導的原理是否適合其國土國民性、由此便可知之、現今全世界、所謂政治指導的原理、例加國家全體主義、共產主義、民主主義、到底孰是孰惡、已到了最後決勝的階段、故各國都在全守自己的陣營謀由戰此亂漩渦中以保存國家與民族

◆共產主義、祖國的蘇聯與德開戰後、當然以共產主義的旗幟、向前猛進、但最近蘇聯的宣傳印刷物並刊行物、並不見共產主義的隻字、而代之而出者則爲愛國主義的文字、每日氾濫在新聞紙上、這不能說是奇怪現象

◆由此可知德聯已知非以、民族主義的愛國精神不能抗戰、故蘇聯當局、作爲戰爭遂行的方便法、突將政治指導精神的基調由共產主義思想中轉化到民族主義思想上、以此僞裝手段制國民之機先、由此吾人更可知共產主義思想、在戰時不但不能發揮何等效果且適得其反也、他已知道若不僞裝、民族主義收攬民心、則繼續抗戰便不可能、同時也知道共產主義並不受國民的維持了

◆所謂共產主義者、到底給予蘇聯國民若干幸福乎、蘇聯的勞働者、農民、果較反共國住民爲幸福乎、此不言已可知反不佳、即若果爲幸福、則蘇聯必自發的高擧共產主義、社會主義擁護之旗幟、堂々與德國對抗

◆便不需要民族的口號了、他知國民不喜歡共產主義故將共產主義之大旗卸下、換上僞裝的民族主義之旗

◆他的僞裝民族主義之所以者、便是此次他想在德蘇戰上、利用國土與國民、蘇資勇敢的軍隊之犧牲、以努力掙扎、謀使蘇聯政權之存續也

◆要之、隨世界再建設爲目標的防共協定之擴大、並依防共鐵環之強化、縮現下共產主義之陷入窮息狀態、其名譽的共產主義之戰鬥的口號、也到了不得不放棄的崩壞過程中、故此次不論德蘇戰的勝敗如何、共產主義政權已到了最後的自滅運命、但防共協定並非對思想爲目標所結成的共同戰線、是以關於日蘇中立條約之存在與同協定之存續、毫不發生抵觸、以此之故耳總之、防共鐵環、業已完成則今後的共產主義、必不再跳梁了

# 八十億追加豫算案
## 美國下院委員會已通過

【華盛頓四日國通電】美國下院預算委員會、三日包含陸海軍費武器貸與法改訂行政費國防關係住宅道路並動力施設建設費等一切關於國防預算、以八十億美元(換算日幣三百三十億圓)之追加預算可決

【華盛頓四日國通電】美下院陸海軍豫算委員會、三日追加軍事費、武器貸與法關係行政費國防關係住宅公路並動力施設建設費等一切之廣義國防豫算、以八十億美元之追加軍事豫算案可決、英俟該豫算案成立之時自一九四〇年六月以來、政府之國防關係現金支出契約權限、實達六百八十億

美國之巨額、新國防追加豫算內容如左(單位百萬美圓)

一、陸軍省豫算五、一二七
一、海軍省豫算一、一二九
一、武器貸與豫算一、五五六
一、巴拿馬運河第三閘門建設費一〇四
一、國防公路建設費一二九
一、飛行場新設費五〇
一、國防關係住宅建設費一〇〇
一、軍需工業用動力設備費並沿工事費八七
一、其他七二

共計八、二六四

## 三浦外務局次長歸任

【釜山四日國通電】爲與日本政府協議而東上中之滿洲國外務局次長三浦武美氏、搭四日晨關釜連絡船、於釜山上陸、更搭同八時發列車歸滿

## 鮎川總裁歸任

【下關四日國通電】東上中之滿業總裁鮎川義介氏、搭四日晨九時二十五分特急富士號抵下關、並搭該長崎丸之關釜連絡船金剛丸歸滿

# 美追加軍事預算案
## 超過上次大戰一倍

【華盛頓四日國通電】因美下院預算委員會可決追加軍事預算案之軍事預算總額、爲六百八十五億美元、滿第一次世界大戰美國戰費總額三百二十億之二倍以上、該追加預算案、應付此次大戰之美國國防充實及反樞軸國援助見地、極爲顯然、純爲新兵器之急造、新銳航空機之製造、商船一千隻之武裝等國防計畫、尤其對菲島陸軍支持戰時體制案等以備遠東事態、極係應然新預算中尤其惹人注目者、即爲保有樞軸諸國、急造之兵器之緊急國防兵器生產費、其額在新預算案八十餘億美元中約占第一位三十九億美元

# 美對蘇援助無進展
## 泰晤士報揭載遲滯原因

【紐約四日國通電】據紐約泰晤士報載華盛頓特電稱、美國鑒於莫斯科三國會談、對蘇聯約定引渡之軍需資材未曾進展、三日報道如左

十一二月間、美國對蘇聯、引渡軍需資材之實際量、在前莫斯科會談、由美國之約定數、不足太多、大致以如次之理由爲基因

一、輸送船之不足、例如輸送約定、物資所要之船舶、半數迄刻下在裝裝中
一、僅蘇聯約定、關於軍需品、此次爲運送、美國陸海軍之輸送、英側要不許知美國之情報
一、關於由爾亞日干港裝出入埠及轉裝施設、缺乏正確之情報
一、對蘇聯約東之軍需資材、向美洲諸國及重慶、以及其他之先約、與因遠東情勢之不安定、對該地方輸事故換

# 增強生產力
## 全產業人決戰體制化

【東京四日國通電】擧全產業人向擴充生產力邁進之「生產力增強第一期運動」由產業報國會之自明春一月一日、歷三個月間全國展開急作全產業人之決戰體制化、產報三日在厚生省、開產業報國會主事會議、集合有小畑理事長、各局長以下主事五十二名、厚生省持永勞働局長等、決定實施「生產力增強第一期運動」即時已向地方產業報國會及地方鑛山部會長、發送指令、此第一期運動、爲對處緊張之諸情勢、向全產業人予以清新之氣

一、確立職場之規律
二、勤勞總動員
三、作機械實働率增進等之運動、再於第一期運動終了後、預定繼續實施第二期第三期運動

## 報國債券、貯蓄債券 發行限度擴張

【東京四日國通電】大藏省爲此次爲改訂本年度國民貯蓄目標額、努力於強化徹底貯蓄獎勵、於此同時、並考慮擴張報國債券及貯蓄債券之現行發行限度、關於報國債券、將現行五億圓之限度、提高倍額爲十億圓、因此關於改正臨時資金調整法法律案、內定提出於通常議會、再關於貯蓄債券將於第七十六議會之發行限度、由五億圓提高現行爲十億圓、其發行額、於十一月末之現在僅餘四億四千二百萬圓五億五千八百萬圓、發行餘力年度之百七十億、將必更追加然來年度之貯蓄目標額、由本年度相並行、關於貯蓄債券之發行限度、更由現在之十億圓、考慮擴張五億圓程度

# 全滿專賣署長會議
## 第一日首由蔡大臣致訓示

【新京四日國通電】本年度全滿專賣署正副署長會議、四日午前十時、在經濟部會議室擧開、出席者除經濟部蔡大臣同次長代理生松專務司長、專賣總局側該劉總局長原田同副局長外關係官、並有地方側奉天專賣署長、全滿十五專賣署正副署長等、此外並有北井廣島專賣局長、李京城專賣局事務官、加藤關東局專賣局業務課長等出席、先蔡經濟部大臣訓示、繼爲劉局長訓示、次由各正副署長、報告管內事情、午後一時休息、同二時再開、報告管內事情、同五時散會、第二日由五日午前十時起開會、當即實行說明總局指示事項、午後開懇談日程遂告終了

## 閉鎖意之南美航空路 內有美國操縱

【布宜諾斯愛烈士四日國通電】迄今歐洲南美間唯一連絡空路之意大利拉吉航空公司、二日由巴西政府、命令取消大西洋伯爾能不格及里約熱內盧間之空路、從來美國對該空路、視爲仇敵、該公司對設置里約熱內盧間之空路會作甚多協力、前汎美航空公司在大西洋岸、許可設置飛行場、美國空軍之根據地、已漸成問題、再雖對德封鎖、但德與南美之貿易、依然繼續依據該空路、故美國、強要巴西考慮執行此次之措置

## 波蘭大總統 飛往莫斯科

【莫斯科四日國通電】目前抵奎比希耶夫亡命西哥爾斯基之波蘭大總統、二日由空路飛抵莫斯科 聞該大總統訪問莫斯科目的、似與史丹林議長會談

## 意擊沈英艦一隻

【羅馬四日國通電】意軍司令部二日發表、意大利重擊機隊、在得布爾克海面、擊沈五千噸級英軍艦一隻

# 厚生運動
## 全滿即展開

滿洲國協和會、對全滿展開國民厚生運動前、以擁有五十人以上從業員之會社、工場結成分會、在中央本部、設置厚生運動專門委員會、三日午後一時、在中央本部第一會議室開初次厚生運動專門委員會、由三宅協和會本部長、王指導坂田調查各部長、由民生部厚生司長以下各委員、三十名出席、協議之結果於委員會之下設置增進精神運動(建國精神體育、生活改善)保健衛生生活(規正)慰樂、作業職域奉公)等五部門委員會、能率五部門委員會、除審議決定具體的運動內容外、並決定「厚生日」指定每月一日之興亞奉公日

## 玉田提倡農業 改良蔬菜美棉

【蓋台】據玉縣消息本縣前爲改良農業、增加生產起見、並曾經設立勸農模範場一處、並任用唐山勸業農場受訓學員爲指導員、對於各種農業作物先爲試驗、力謀改進、藉以提倡增加生產、惟所佔之地僅有十畝、甚感不敷應用、際茲建設新中國之時、對於提倡農業增加生產、實爲安定民生當務之急、玉田縣知事、有鑑於斯擬於三十一年度起、將勸農場原有地址、擴大面積並劃分爲蔬菜、作物美棉原種園、育苗造等區、以資試驗、而謀推廣云

## 農產公社擴充 輸送部門陣容

【新京訊】農產公社以本年度之蒐貨政策與運送關係有密切關係、前者會計畫強化擴充該社之輸送部門、其第一部係爲計畫擴充輸送科之陣容、由滿鐵國際運輸等轉請輸送專門者十名之專門者轉入該公社云


新高香蕉糖

新高糖果環球馳名蕉蜜化糖香味佳絕

新高駱駝牌糖

榮養充分健壯身體第一之路 駝糖

新高製菓大連工場

戒除麻醉與其他嗜好之人除服有效戒烟藥外兼服精鎖可獲下列效果!

▲不犯遺精滑精
▲不感煩燥失眠
▲不覺怔忡心悸
▲不打嚏噴流淚

筋不抽搐 心不慌忙 腰不痠痛 腿不疲倦

精鎖 定價 大包貳元 小包壹元

總發行所奉天大西邊門外 寶康藥行



求子有方 還春有術

這都是科學的萬能可就把這青春不再來的學說打倒了

看這雄鷄雄馬去了他的睾丸其生殖機能立刻消失雄鷄的冠亦即萎縮牝的馬把那雄威頓減這就是割去了他的生殖線減消了他的生殖活爾蒙

凱輯氏補腎良藥 勃而興 內含有多量生殖活爾蒙所以才能調整強化人的生殖機能增加了男性的活爾蒙

勃而興

有意想不到的 卻病延年快 是活爾蒙的效力
有意想不到的 精神能返少 是活爾蒙的效力
有意想不到的 服後能立子 是活爾蒙的效力
有意想不到的 性交生快感 是活爾蒙的效力

補腎聖藥 勃而興

功用 補腎壯陽 添精益髓 滋有生育 強壯體能

主治 少年早衰 房勞過度 精神早洩 腰痠不舉

凡由體身太早 手淫爲害 以致滑精遺精 精冷精薄 子嗣缺乏 交換乏味 性慾苦悶 生殖薄弱 腰痠背痛 四肢乏力等症 可急服勃而興藥片立能恢復健康 添精益髓 壯陽補腎之仙丹也

△價目每瓶大洋二圓四角

國內外各藥房均有分售

總發行 吉林省河北大街 濱江道外五道街 龍江省龍江大街 泰華西藥商行

# 東亞經濟懇談會第一日盛大擧行

## 日滿華蒙 會聚東京

【東京四日國通電】東亞經濟懇談會第三回大會第一日四日午前九時半在帝國旅館開會，臨席者日本側賀屋藏相、東鄉外相、寺島遞信、滿洲國側興農部大臣于靜遠氏、中國側內政部長陳群氏、華北政務委員會常務委員殷同氏、蒙古聯合自治政府交通總局長金永昌氏，及其他日滿華民間經濟人約三百名，國民儀禮後，首由鄉會長代理藤山愛一郎氏，致開會詞，內容即關於確立東亞高度自給自足經濟圈，期日滿華各地域之融合強化其綜合經濟力，冀希各地域經濟團體，及官民並膝協議懇談，以資向達成使命邁進，繼有東鄉外相述祝詞云

處於未曾有之重大危局下，宜以與日本一體不可分關係之滿洲國及有互助連繫關係之中華民國有力財界指導者，以確立高度自給自足體制之目標進行協議，希望高度發揮能率，猶及現下之情勢，頗有意義

次有賀屋藏相之講演，再于滿洲國興農部大臣云

滿洲國，係建設東亞新秩序之中核，故置重點在整備日滿共同防衛施設，擴充生產力及爲國民生活安定確保必需之物資及增產，經濟統制機構整備之三點，於第二次五個年計畫，以鐵，煤，農產物等爲基礎，重點在產業部門，克服萬難，以資完遂計畫

又據殷華北政務委員會常務委員云

爲日滿華結成一體由綜合的計畫完遂經濟，故歷生產、流通、消費之三部門於各地域，付應其特性實行政策，明確其擔當分野，於生產部門，以於適地適應主義，流通部門強調適所主義之重要性，陳國府內政部長祝云

自日滿華三國締盟後，而新中華民國之成力，顯著躍進，更要望今後之協力

最後，據金蒙古自治政府交通總局長謂

蒙疆經濟之安全開發，即所謂形成防共地帶，同時新中國形成一大支柱，蒙疆經濟軍事的政治的特殊性，於日滿華各地域代表講演後，會談完畢，藏相出席外相、農相、拓相共同主辦之招待午餐會

實相互保持有機的關聯性綜合一體的運營，而其大綱，觀昨年本大會所示之「日滿華經濟建設要綱」即可明白，試觀最近之東亞共榮圈內產業建設狀況，滿洲國之產業建設五個年自康德四年度以降置重點在鐵、煤、電力、農產物等整力進行，本年乃其最終年度

此五個年計畫，曾受過幾多意外情勢變化之影響，但亦順利獲得成果，不獨完成滿洲國之國防國家體制，同時對確立東亞共榮圈，亦有莫大貢獻，試擧滿洲國之二、三例，對重要物資，以昨年度之生產實績較前年度之生產實績，鑛業部門方面例如鋼材、煤及石綿，約增加一二成，亞鉛、銅及鉛增加二三倍，工業部門方面，例如硫安、纖維增加二、三成，鉛及工作機械增二倍，苛性曹達增二十倍，而爲此鑛業及工業部門之生產擴充所需之資金，昨年度實績約十一億六千萬圓，較前年度約增一成，其過半以對滿投資之形勢，由援助資金、農業、畜產、林業、開拓、交通、通信之各部門亦收到相當之成績，再中華民國，對其資源之豐富，實屬驚人，其經濟開發之協力，誠乃東亞共榮圈之中心的地位，而時對日本亦能果成莫大之實務，余在第七十七回帝國議會席上，曾述過，現在華北煤的資源約二千億噸，在日本全土之石炭埋藏量十倍以上，而對爲今日東亞共榮圈一環之中華民國，期待之主要物資，煤鐵以及鐵、鹽石、鹽、棉花、礬土頁岩等々，日本頗期待輸入，僅此等物資亦達相當巨額，本年度對華輸入計畫額，較昨年實績金額約達二倍，由主要物資數量上觀之，煤增二、三成，鐵礦石、棉花約增二倍

其計畫，大體順利實行，再歷年實績，更超過各物資共計畫之成績，如斯東亞共榮圈經濟力之基礎，是如何的強大，可想而知了，已經對於開發中華民國之資源，日本會供給華北開發、華中振興會社等之必需資材、資金、技術計畫，另一方面協力於鐵道港灣等整備，更注意到電氣、通信等施設，以擧經濟提携之實，而今後更盡可能的樹立精密計畫之方針

△第一日以後之議事日程

【東京四日國通電】因鑑於急迫益加之世界新情勢，於大東亞共榮圈內確立自給自足體制爲目標之東亞經濟懇談第三回大會，日滿華各政府關係者約四百名出席，盛大擧行，有東條外相，于滿洲國興農部大臣，陳國民政府代表等致祝辭，賀屋前相，于靜遠，湯澄波，殷同氏等之講演，會式終了後，於午後一時半，以石田三井物產常務爲座長，開圓域內物資交流之圓滑方策之懇談大會，第二日之日程如左

一、凡在東亞關於重要鑛物開發方策之件
一、於東亞之自給對策之件
一、於東亞之工業重點形成方策之件
一、於東亞纖維原料之自給對策之件

等，無隔意交換意見，更豫定於大會第三日再懇談關於東亞共榮圈確立經濟方策等，即行閉會

# 滿洲硫安助成金 編入農林省豫算

【東京四日特電】關於滿洲硫安對日供給價格改定問題，對滿事務局與大藏省兩當局間，對助成金醵出方法在接洽中，大藏省當局之意向，對編入關東局豫算，認爲不適當，結局大藏農林兩省間再進行協議，以某種方法，對滿洲硫安助成金，編入農林省豫算，據滿洲化學工業之硫安製造，總額約在三百萬元（年間）以上，以此作彌補，據滿洲側案，以對日硫安中之一部分對華北輸出，如斯有百三十萬元之黑字，因此採算分擔差額約百七萬元，期待日本側助成金，日本側亦承認滿洲側案，故本問題，在本年中當可圓滿解決

# 關滿華海事懇談會 海事行政緊密聯携 更進保持經濟政策

關東州、滿洲國、華北之海事懇談會，四日午前十時於大連市寺內通，海運會館△軍關係者，海事部青島出張所尾崎調查官△興亞院華北連絡部長，古野警務課長，長川外事警察課長，和田保安課長，三浦經濟警察課長△關東州廳側由內海警察部長，龜山事務官，柳橋入船埠頭事務所主任△天津駐在滿洲國總領事館側，由佐多主事等臨席△關東海務局側，由勝野局長，中田庶務課長，木村港務課長，佐藤海事課長外各主任五名△滿洲國交通部側，由阿部水運科長，荷宮技佐，北岡安東航務局長，中村營口航務局航政課長，西森外務局大連辦事處長△華北航業總公會，由山口副會長，八木局託，赤井航政處長，川口航政處第二科長，山口輔導部輔導部長，隅元芝罘支部長等約四十名出席，按照既定案，驟開由山口華北航業總公會副會長說明華北航業總會及航政處之沿革及現狀大略後，遂即移入議事

△船舶檢查關係
（華北側提出）一、船舶檢查承認所關之件（滿洲側提出）二、爲期海事行政之聯携愈趨於緊密，任船舶關係官吏爲囑託，依其他適宜之方法，作相互融通之使役（關東州側提出）三、航海安全所關之件（同）四、向華北航之「解船」並溧泼船証書所關之件

△船舶取締關係
（關東州側提出）一、帆船取締所關係事件（同）二、漁船取締所關之件（同）三、純噸數百噸未滿之船舶取締所關之件（同）四、其他之船舶之取締所關之件（華北側提出）五、小型帆船取締暫行辦法施行所關之件（同）六、簡易船舶積量測度暫行辦法施行所關之件

△關於船籍之件
關東州側（提出）一、關東州居住滿人所有之中國型帆船籍之件（滿洲側提出）二、對於日本船舶強要取得中國側國籍所關之件

△海員關係
（華北側提出）一、海員之取締保護所關之件（同）

△對於船舶之國際關係
（滿洲側提出）一、對滿洲國船舶，以最惠國之待遇（同）二、華北港灣政策，與日對華海運政策，因以有密接不離之關係的所在，固勿論在經濟政策，因有關聯，宜保持緊密之連絡（同）三、尊重從來之慣習

△造船資材關係
（關東州側提出）一、滿洲國或華北側之於關東州建造船舶場合所要資材之件等亦均有所協議，時過午後五時，一切議閉，續開懇談，更於五日午前十時續開

△關滿華北間之船腹關係
（關東州側提出）一、於滿洲國及華北側，爲輸送自國之物資，使用關東州置籍船舶之件（華北側提出）二、於非常時爲緩和內地船隻之不足爲目的，利用民船船隻所關之件（關東州側提出）四、重要物資輸送計畫相互協力之件

△關滿華北間海上貿易關係
（滿洲側提出）對滿洲國船舶之於中華民國沿岸貿易方針之手續及其法的根據（華北側提出）二、關滿籍船之華北沿岸航路進出所關之件

# 賀屋藏相講演要旨

【東京四日國通電】賀屋大藏大臣講演要旨，自支那事變勃發以來四年有半，在御稜威下忠勇之日將兵樹赫々之武勳，更由滿華兩盟邦之協力，獲得光輝戰果，確立東亞新秩序建設之基礎，而與此相涉擴充日滿華蒙之資源開發生產力，克服一切困難，同時更相互間圓滑交流物資，實堪感銘，過去英美等對日滿華，依然擧出資產凍結之手段，此乃至與經濟斷交無異之態度，但由東亞諸國之共存關係而對確立自給經濟圈所燃之熱意，飛躍加緊，毫無動搖不安之感，對開發日滿華蒙資源，物資交流已證明不得與以障礙之事實，另一方使英美不得不由東亞退出，不肯設更應以開發滿洲國及中華民國之資源，應設重點，由日滿華蒙之大計畫，其計

# 爲消除電話弊害 公布制定統制法

滿洲國政府爲掃除電話之種種弊害，同時更俾徹底發揮通信機關之効用，故於本年一月四日公布制定加入電話統制法，頃實施準備完畢，於四日公布該法施行規則，由明年一月一日施行，加入電話統制法，該法之內容如次

一、禁止電話自由處分
一、限制電話器設置場所
一、調整電話器偏在
一、不用電話返還

加入電話統制法施行規則如左

△加入電話統制法施行規則

第一條、對於由相續加入電話加入者有承繼權利者，由相續加入之日算起，應添証明承繼人之書類，向滿洲電信電話株式會社呈請承繼

第二條、前條之規定，在法人合併，對合併後存續之法人或合併後，設立之法人，依照合併對加入電話加入者有承繼權利者，照準之

第三條、依然加入電話統制法第二條之規定，對加入電話加入者營業權利及讓與者，由營業讓與事實之日算起，在三十日以內應添証明書類與讓與人連署，向滿洲電信電話株式會社呈請讓與

第四條、依加入電話統制法第二條組會之規定得到認可者，與讓給人連書記載，經由左揭事項之呈請書，經由滿洲電信電話株式會社交通部大臣
一、讓給人之住所、職業及氏名或名稱
二、讓與人之住所職業氏名或名稱
三、欲讓時加入電話之所屬電話交換辦理局名及電話番號
四、讓與人之電話交換加入之年月日
五、現在電話機設置場所
六、被讓與之電話機設置場所
七、讓受必要之事由
有前項第七號事，由証明書類時，應提出之

第五條、依據加入電話統制法第三條，但書規定對官公署或法人加入電話於其職員住所或居住所設置時，須添附其職員証明書類向滿洲電信電話株式會社呈請，於前號電話機設置場所居住職員如異動時亦如前項同

第六條、照加入電話統制法第三條，但書規定得到認可者，須由呈請書經由滿洲電信電話株式會社交通部大臣
一、呈請人之住所職業及氏名或名稱
二、加入電話，電話交換辦理局名及電話番號
三、新電話機，設置之場所，於該當場所居住者之職業氏名或名稱及與呈請人之關係
四、必需設置之期間
五、設置必要之事由
有前項第五號事由之証明書類時，添附之

第七條、依照加入電話統制法第五條之規定，限制加入者時，告示之

第八條、對於加入電話統制法所定外，依滿洲電信電話株式會社業務規定，附則本令自加入電話統制法施行日起實施

# 州雜工業振興 開專門委員會

期圖振興之雜工業，以生活必需品自給自足雜工業振興專門委員會，三日午前十時擧開於大連商議，由主催者大連商議，及中央試驗所，其他民間業者代表十六名，出席之下午前中爲「衣」部門，更於午後爲「食」部門，關於將來振興如何種類之雜工業，互相交換意見，然而於「衣」部門爲極可注目之意見者，如擧左列，即以印度原棉之輸入杜絕爲對策，在關東州，活用於州內豐富之破爛，再生產更生系，以此更生系而代印度原棉，即以此爲促進之振興策，除將現在之破爛之高價加以調整之同時，更由內地輸入至急反毛機，此乃爲現在之急務，更於午後爲「食」部門專門委員會，由內地其他輸入杜絕之必需食料品之自給自足，關於由雜工業之助成，種種無隔意的開陳意見，更於四日再行續開「住」及「雜」部門之懇談

# 鷄蛋生產減少 致而價亦暴漲

時在冬季，正爲鷄蛋生產減少時期，故查全州之養鷄者如有千隻鷄，日產卵不過百餘個，且受有統制，復查在農林農戶列養鷄者，所得之鷄蛋，亦行減少，故鷄蛋之價值日告萎靡，如斯在公定格上，已有正當之統制市價，但對不行販賣多有大價之暗姿，查現在鷄蛋大價，每個竟至二角五分，但須互知底蘊者，否則無處購買

# 首藤商議會頭歸任所談

## 商工會使命基重 應組經濟會議所

在東京開催之日商常議員會，並總會，日滿實業協會評議員會，及東亞經濟委員會等出席之大連商工會議所會頭首藤定氏，已於三日歸任，然於今回出席關於諸會議之談話成果，於會議所有如左之談話

△日商常議員會，及總會　在共榮圈內各會議所均有代表出席，皆將排除萬難，各各持實行確立東亞自給經濟圈之恒久策的意識，各自揭開真誠的討議，在戰爭圈中時成爲問題者，爲商工會議所之機構問題，於此決戰體制下愈益加重使命之重要性，爲謀即應此現況，要爲現在之各會議所作成一中央機關，新組一經濟會議所，而在各地之會議所，應爲支部，然與其基照目下進捗中之產業團體令之統制會之關係點爲論點，在余個人之意見，統制會則爲統制會，此乃爲別個的事端，有經濟會議所之急速之設置，亦誠爲必要

△日滿實業協會評議員會　日滿間之關稅問題，業經上程，由內地側爲期關稅之撤廢，圓滑物資之交流，雖曾提出此意見，然大藏省及企畫院代表，以滿洲側，若將關稅撤廢時，而時當今日外無他法，故而一概不能撤廢，由滿洲國內在滿洲國之財源補充之道，日滿間之重要物資，今春決由日滿關稅同盟調節，即之生產力擴充之見地，雖不必言及於全面的，惟於日於將來，對於品目擴張之準備等亦有所問答，頗值注目

△東亞經濟委員會　大連、天津、奉天、青島、上海、漢口其他共榮圈內各代表說明各現地之實狀

# 郵船人事異動

【東京四日國通電】三日郵船異動
加爾各塔支店長　河島利助
紐育支店長　渡邊康策
香港支店副長（馬尼拉在勤）　坂本德次
命歸朝各通
孟買支店長　原田德次郎
命加爾各塔支店長兼務
舊金山支店長兼西雅圖支店長　田岡鵬平
命紐育支店長兼務

# 本年特產物登市之狀況

【奉天訊】本年度之特產，遲延之同時，撤出道路之凍結，及鐵道輸出，較前之年度，遲延十日間，今於本格的寒氣到來，政府其他關係機關之出貨促進，出輸遂至漸次旺盛，十一月下旬，連日有一萬噸以上，轉交鐵道滿內，三十日有二萬噸，爲新穀年度最高之記錄，按現在之情形，將有再漲之勢云

十一月中之持入數量，較上旬六萬一千噸，較前年同期減一萬八千噸，中旬八萬六千噸，較前年減一萬三千噸，下旬十二萬三千噸，較前年增一萬七千噸（一六%）發送數量（單位噸△印減）

| | | 前年比 |
|---|---|---|
| 上旬 | 五〇、九九八 | △三九、五九二 |
| 中旬 | 七五、四七三 | △一〇、八〇七 |
| 下旬 | 八二、九九五 | △一三、〇二五 |

各旬均比前年減少，十二月一日現在之鐵道在貨爲八萬二千噸，較前年同日在貨，增加三萬二千噸，已有滯貨增加傾向

# 對日輸出組合 第一船已出發

【天津訊】本月初旬結成之天津對日出口統制組合，其後節々整備出口態勢，廿七日第一船出口鷄卵、亞麻仁、落花生實、落花生油、落花生粕、骨粉、生藥、蠶豆、綠豆等，而第二船搬出口毛皮、獸皮、獸毛、羽毛、人髮、麻類、雜粮、鳥卵液及鳥卵粉等之土產品

# 濟南對華中 輸出入增加

【濟南訊】濟南輸出入組合，十月份對華中輸出入總額，計四百七十五萬二千元，與上月之百二十五萬九千元比較，已增加二百四十八萬三千元，濟南對日貿易減少之際，而對華中貿易已轉興旺，濟南經濟之前途，頗可期待，茲將該組合九、十兩月之輸出入額比較列下：

| | 十月 | 九月 |
|---|---|---|
| 輸出 | 二、三二〇 | 一、〇八八 |
| 輸入 | 二、四三二 | 一、一七一 |

# 復活四分紅利

【大阪四日國通電】大阪商品取引所，三日開決算重役會，當期利益金處分案（配當年四分復活）承認於廿日之定時股東總會另行附議

# 棉花異常增產

【石門訊】京漢線地區棉花增產實行委員會，關於促進石門地區棉花之上市，其上市狀況，與現地各機關會不斷努力，其上市狀況據本年十月末之調查，該地區內棉花之上市，已增加總額之百分三十二，與去年同期百分之二〇比較，已增加百分之十二，此乃治安良好，農民自給經濟之確立，及重要物資上市順利之証明也，且其品質亦佳，水份及其他雜物之混入，較去年亦已減少

# △商況▽

## 匯兌（十二月三日）

| | |
|---|---|
| 倫敦銀塊 | 二三、二分一 |
| 同期貨 | 二三、二分一 |
| 紐約銀塊 | 三五仙八分一 |
| 孟買銀塊 | [illegible] |
| 德法匯兌 | 四弗〇三仙四分三 |
| 英美匯兌 | 五弗三四 |
| 英中匯兌 | 〇二仙五〇 |
| 英法匯兌 | 三比一六分三 |
| 美中匯兌 | 五弗二八分一 |
| 英滬匯兌 | 二七弗四分三 |
| 阿那克答 | [illegible] |
| 日英（買） | 一三弗一六分七 |
| （賣） | 一三弗二一分[illegible] |

## 股票

◇大連長期股票（十二月四日）

| | 現卯 | 期卯 |
|---|---|---|
| 前場 放 | 二六四 | 二六七 |
| 中 | | |
| 收 | 二六六 | 二六九 |

◇短期股票

| | 放盤 | 大價 | 小價 | 收盤 |
|---|---|---|---|---|
| 五品 | [illegible] | [illegible] | [illegible] | [illegible] |
| 滿取 | [illegible] | [illegible] | [illegible] | [illegible] |
| 大新 | [illegible] | [illegible] | [illegible] | [illegible] |
| 新東 | [illegible] | [illegible] | [illegible] | [illegible] |
| 鐘紡 | [illegible] | [illegible] | [illegible] | [illegible] |
| 新鐘 | [illegible] | [illegible] | [illegible] | [illegible] |
| 郵船 | [illegible] | [illegible] | [illegible] | [illegible] |
| 郵新 | [illegible] | [illegible] | [illegible] | [illegible] |
| 商船 | [illegible] | [illegible] | [illegible] | [illegible] |
| 帝人 | [illegible] | [illegible] | [illegible] | [illegible] |
| 日魯 | [illegible] | [illegible] | [illegible] | [illegible] |
| 東電 | [illegible] | [illegible] | [illegible] | [illegible] |
| 日糖 | [illegible] | [illegible] | [illegible] | [illegible] |
| 日鐵 | [illegible] | [illegible] | [illegible] | [illegible] |
| 日石 | [illegible] | [illegible] | [illegible] | [illegible] |
| 鋼管 | [illegible] | [illegible] | [illegible] | [illegible] |
| 滿業 | [illegible] | [illegible] | [illegible] | [illegible] |
| 滿鐵 | [illegible] | [illegible] | [illegible] | [illegible] |
| 染料 | [illegible] | [illegible] | [illegible] | [illegible] |
| 大機 | [illegible] | [illegible] | [illegible] | [illegible] |
| 同新 | [illegible] | [illegible] | [illegible] | [illegible] |
| 電業 | [illegible] | [illegible] | [illegible] | [illegible] |
| 瓦斯 | [illegible] | [illegible] | [illegible] | [illegible] |
| 滿化 | [illegible] | [illegible] | [illegible] | [illegible] |
| 土木 | [illegible] | [illegible] | [illegible] | [illegible] |
| 郊外 | [illegible] | [illegible] | [illegible] | [illegible] |
| 電電 | [illegible] | [illegible] | [illegible] | [illegible] |
| 電乙 | [illegible] | [illegible] | [illegible] | [illegible] |
| 冰新 | [illegible] | [illegible] | [illegible] | [illegible] |

| | | |
|---|---|---|
| 當所 | 一三六 | 電電新 |
| 滿洲製麻 | 一三五 | 興亞食料 |
| 日本曹達 | [illegible] | 新京汽車 |
| 倉庫建物 | 一三〇 | 大連工業 |
| 撫順窯業 | [illegible] | 周水土地 |
| 日清製油 | [illegible] | |

◇市況　午前放盤、仍呈昂揚不一、市況示堅

◇奉天滿取市況

| | 放盤 | 收盤 | 大價 | 小價 |
|---|---|---|---|---|
| 滿取 | [illegible] | [illegible] | [illegible] | [illegible] |
| 新東 | [illegible] | [illegible] | [illegible] | [illegible] |
| 新紡 | [illegible] | [illegible] | [illegible] | [illegible] |
| 鐘新 | [illegible] | [illegible] | [illegible] | [illegible] |
| 滿業 | [illegible] | [illegible] | [illegible] | [illegible] |
| 滿鐵 | [illegible] | [illegible] | [illegible] | [illegible] |
| 同新 | [illegible] | [illegible] | [illegible] | [illegible] |
| 營紡 | [illegible] | [illegible] | [illegible] | [illegible] |
| 烟草 | [illegible] | [illegible] | [illegible] | [illegible] |
| 東亞 | [illegible] | [illegible] | [illegible] | [illegible] |
| 滿烟 | [illegible] | [illegible] | [illegible] | [illegible] |
| 電業 | [illegible] | [illegible] | [illegible] | [illegible] |
| 同新 | [illegible] | [illegible] | [illegible] | [illegible] |
| 商銀 | [illegible] | [illegible] | [illegible] | [illegible] |
| 新船 | [illegible] | [illegible] | [illegible] | [illegible] |
| 電電 | [illegible] | [illegible] | [illegible] | [illegible] |
| 同乙 | [illegible] | [illegible] | [illegible] | [illegible] |
| 同新 | [illegible] | [illegible] | [illegible] | [illegible] |
| 朝取 | [illegible] | [illegible] | [illegible] | [illegible] |
| 產工 | [illegible] | [illegible] | [illegible] | [illegible] |
| 土地 | [illegible] | [illegible] | [illegible] | [illegible] |
| 產業 | [illegible] | [illegible] | [illegible] | [illegible] |
| 毛織 | [illegible] | [illegible] | [illegible] | [illegible] |
| 同新 | [illegible] | [illegible] | [illegible] | [illegible] |
| 大機 | [illegible] | [illegible] | [illegible] | [illegible] |
| 同新 | [illegible] | [illegible] | [illegible] | [illegible] |
| 工廠 | [illegible] | [illegible] | [illegible] | [illegible] |
| 滿化 | [illegible] | [illegible] | [illegible] | [illegible] |
| 土木 | [illegible] | [illegible] | [illegible] | [illegible] |
| 東拓 | [illegible] | [illegible] | [illegible] | [illegible] |
| 瓦斯 | [illegible] | [illegible] | [illegible] | [illegible] |
| 日石 | [illegible] | [illegible] | [illegible] | [illegible] |

◇市況　午後放盤、續示強調、繼則略見轉弱、終則仍呈堅硬

◇大連長期股票（十二月四日）　後場

## 商品

◇大阪棉線　◇白鐘棉線
◇金魚棉線　◇雉子棉線
◇神戶餅（十二月四日）
◇神戶餅肥
大豆白　眉現輸　豆餅　神戶交輸　小麥
◇硫安　◇鈥
日鑑現貨實　三九四
現貨　六一五　期貨　六一五
◇大阪製粉油　小麥現貨　小麥期貨
真種油　棉實油
大豆

## 銀行結賬

◇日銀結賬（十二月四日）

| 款項 | 數目 | 前日比 |
|---|---|---|
| 發行額 | 四、七四三、八七〇 | [illegible] |
| 放款 | 六三六、八一八 | [illegible] |
| 存款 | 四〇五、六三七 | [illegible] |
| 限外發行 | | |

◆中銀結賬（二日）

| 款項 | 數目 | 前日比 |
|---|---|---|
| 紙幣 | 一、〇四三、五八二 | [illegible] |
| 現貨 | 三四、四九九 | [illegible] |
| 存款 | 三三五、三六一 | [illegible] |
| 存放款 | 七〇三、七四九 | [illegible] |

（單位＝千圓）


急告新聲　先發貨而後付款
以往向各位介紹的ナイソ牌高級萬年筆……
ナイソ萬年筆　滿洲總發賣元　東亞萬年筆營業所

新築落成　歡迎顧客
立本大旅社
大連市西崗新大街南首
電話　營業部　旅客部

入學資格（國優卒業生）
奉天東亞商業學院
備有宿舍詳細簡章郵票二分函寄
校址奉天市瀋海區靜安街電四二六二八

奉天　漢英女子打字學院　招生
謀職良機到了
資格　入學年齡　待遇　期限　簡章地址

雞牌鐘
機器純銅製造現品豐富　歡迎推銷樣本函索即寄
總批發・奉天　大陸實業公司　瀋海區吉祥街二段二四番地

百萬　効藥　京城「都藥房淋藥」（保證有効）
全滿各地到處藥店販賣

電話　買賣專門
大連市纖津町十五番地　乃村電話　電話二一九七〇番
電話買賣及欲買賣者請來談

泰東介紹欄

養鷄之秘訣　高價產卵之雛法　農書目錄贈呈　農業進歩社

一九四一年的新發明　クローム桃形無邊鏡架
配裝各色鏡片　無不應有盡有
戴之、美觀、大方
保證滿意
愼昌公司眼鏡部啓
大連市浪速町奧町角　電話二一四三九六番

感謝良藥救患痔人
化痔土
感謝人　依瑞忱啓

感謝肺病良藥
氏名　梁占元謹啓

隆中策判人事進退
介紹人　張本政　邵愼亭　巴豐亭
中央俄國飯店樓上四號室（談命兩圓）

人物誌　滴天髓全書　紫微斗數全書
餘蔭堂總發行

預言家　談相批命　洞鑑毫髮
要有疑難事、快問預言家
裕豐旅館　樓上電話三二九四六

北京星卜命相　神算雲遊奇子
立本大旅社三樓上四七

感謝佛醫濟世　姪肺病先後治愈　(3)

# 肅清西南地區工作 日滿軍警勞苦功高
## 要望全體國民發起熱誠感謝

【新京】自東邊道地區擒匪終了後。滿洲國內之匪賊。久已不見。然以少數之八路匪爲主。在熱河省下之國境地區暗中活動。此乃因北支與蒙疆國境之特殊。並挾長城線。山岳重疊。在地形上等等。均爲討伐之障碍所致。但身入匪地之日滿軍討匪工作。不辭困難。絕大努力。已予平北遊擊隊以致命的打擊矣。因此治安部特對大庄戶之原田部隊長。加以感激的表彰。盛讚其勇敢實力現國內對現地各部隊等。皆希一致慰問。同時。各部隊亦派遣到戰地慰問文等。俾朝夕誦談。有所慰藉。如間西南國境之肅清。向王道國家目標上全部實現。已至最後的達成。延而至北支與蒙疆治安上。其功績等等。想當爲全國民所關心。近由該地方視察討匪歸來之治安部上村愛 浩少校。歸京後第一聲。即要望以協和會爲中心。爲全滿慰問軍警實踐運動之一。向西南地區肅清部隊作感謝之慰問

# 通、東、公三街昇市
## 一月一日即可實現

【新京】中央爲謀有望各街之發展。遂擬將風傳好久的通化街。東安街。公主嶺街等三小都市。由街昇爲市。查通化街乃爲東邊道開發之中心都市。故其於產業開發。及政治經濟上如何重要。已不待論。並尤其發展之速。更堪驚人。並將來之宏展。實頗堪期待。該街本當早已昇格爲市。奈因事務之忙迫。遂遲至今日實已超過爲市資格。故其今後之發展由此轉機。將更無可限量復考東安街。乃久爲國防第一線三要地。產業政治經濟交通已有一日千里之躍進發展。尤其今後的進展更行成功故政府亦將其昇格爲市。更究公主嶺街。自我國盟邦。爲都新京以後。公主嶺因受國都新京躍進之偉波。遂亦逐日繁興迄今人口密集。人文顯高。已爲國都郊生里繁華都市。更測其今後。以農產之增產工作。將日益重要。遂將此三處躍進新興之都市。使其由街一躍而爲市。據聞最近通過國務院會議後。將於明年一月一日實現云

# 青島敎視團
## 王團長感想

【新京】爲視察滿洲國教育狀況。於昨日（二日）蒞京之青島教育視察團。一行十二名由松岡教育指導官率領。於昨日午前歷訪新京市公署。民生部。協和會。午後休息於二日參觀本市國民高等。國民優級各學校。定四日參拜宮城。視察工業大學。五日午前八時五十分發列車離京赴奉。茲誌該團々長王北奇（教育局中等教育股長）感想談話如左

敝團此行專爲視察滿洲國文化敎育發展情況而來滿。自青島出發之卅日。又適逢日滿華三國締盟紀念日。實覺不勝慶幸之至。滿洲國凡百事業之飛躍進展。誠有出人意想之外。尤其敎育發展之情況更足給深切之認識

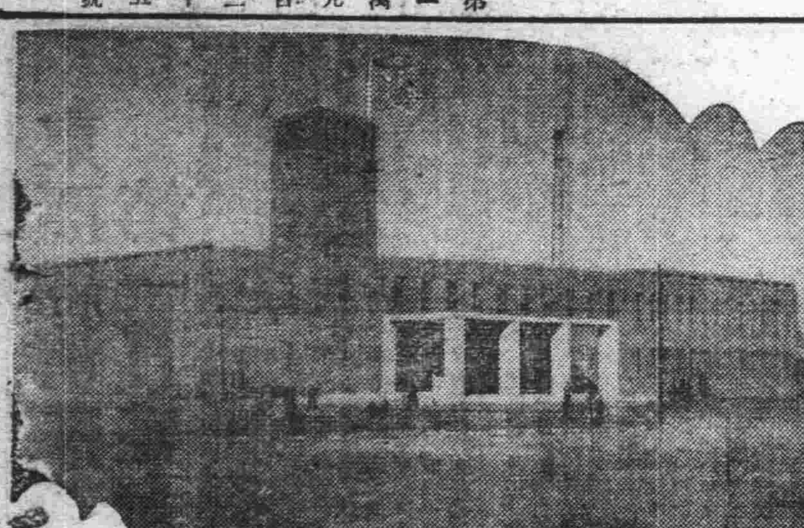

（照片即市署全景）

# 市教育會總會

【新京】新京市 教育會本年度之總會。定於十二月十五日假協和會館舉開。由金會長（副市長）大迫副會長（市長）陳理事長（教育科長）及全體會員出席之下。關於八年度之會務。舉行綜合報告。並於該日午後一時。特請武藤弘報號長講演。最後並演教育電影。以供會員觀覽會云

# 各校寒假
## 廿八日開始

【新京】玆以年末來臨。各學校之既定課程亦將終了。市公署敎育科。爲謀各學校休假一律化。業已定於本月二十七日。由各學校舉行修了式。二十八日一律放假云

# 電車特別擁擠
## 三線復活

【新京】近來國都市內。因天氣之嚴寒。一般官廳會社之職員。均多數乘坐公共汽車電車亦告滿員。以致車內頗感擁擠。雖大量增運電車。但終不能稍緩。故交通會社當局。爲解決此項交通困難。決定自三日起。復活原來之三號及九。十兩號公共汽車如左

△三號線（東朝陽路—興銀間）
△九號線（滿映—官消間）
△十號線（至誠大路—興銀間）

再該三線汽車。僅限於早晚上下班時駛行云

# 配給會社設立案
## 最後決定大抵年內誕生

【奉天】爲確立粮穀配給之機構。奉天市當局。基於政府排除中間批發商之方針。於市警察局。農產公社及業者。曾進行協議。並檢討設立替代粮穀批發小賣商組合之出資組合或株式會社。於上月二十六日於市公署內更召集各關係機關。對以上諸問題作最後的磋商大體已內定。設立一資本金五百萬圓之會社。擬於本年度內誕生。担當滿系主料之配給。以期萬全云

# 山本署長視事

【海倫】前在警署長池田菊次氏天命榮轉北安警察署長已誌前報。遺缺未便虛懸。經省當局之愼重詮衡。調任北安省警務廳警務科企畫股長山本千吉郎氏接充。新任山本署長於十一月二十六日午後三時之列車經歡迎中蒞海履新任職。並於今日拜訪各機關致新任之禮。該署長曾任北安省警務廳警務科企畫股長之職。年僅廿七歲。態度慈和沈靜老誠今次由省調任此職。必能本其青年勇氣努力警政。地方治安蝦有一番進展頗堪期待云

# 狂風吹壞櫈口
## 漁戶多受損失

【大賚】本縣境臨嫩江流域地勢窪下。泡口蜿蜒甲於全滿每當多季封江之際。產魚最多以故漁業者接踵而至。而最著名網房哈爾擺亮口 開薄多旬忽於上月三十日被狂風冰牌冲倒木樁不能網魚。工人無不痛心云

又記者復至老瓜窩網房晤衆經理據談伊處之亮口倘未發生意外。惟秋水太大闘擋遲々至今尚未見到魚跡云

# 警署注重衛生

【樺甸】警察署衛生係主任警尉徐永福氏。自履任以來。對於公共衛生非常重視。近因飲食店。尤應特別注意。是以督同該係警尉補李維新張夢麟等。親至各飲食店。詳細檢查務俾清潔合於衛生而後已云

# 冰上競技委會

【新京】大滿洲帝國體育聯盟新京事務局。爲謀本年度冰上運動之普及非常時局下國民體力之增强及諸種事務之進展順利。決定於市公署保健科體育股內設置冰上競技部推市公署三浦一義氏爲部長更委託市內斯界權威者爲委員。以掌管本年度冰上之各種競技。指導市民冰上運動。其第一回委員會已決定於月之四日午後四時三十分假市公署第一會議室舉行。互相商討本年度該部之方針云

# 各機關遷至泰安街
## 縣民懸燈結彩同聲慶祝

【依安】本縣與克山縣警轄區域變更。已屢誌本報。縣公署。協和會本部。協和會統監部。興農合作社。稅捐局。等各機關。爲施政圓滑。謀事務便國利民起見。均已先後移至泰安街辦公。當局爲應隨國策喚起一般國民。對移署澈底瞭解其意義。於十二月一日午後一時。於泰安電影院舉行開廳典禮。事先經由議會後。由各機關職員。組成進行宣傳接待庶務。各部。以幹部任部長。各精强職員任系長系員。雖於寒風凜冽中。而各員非常勇於奉仕工作。沿街過濟彩旗。大十街設有慶祝塔貼粘宣傳標語。紅綠維新。五光十彩。異常使人興奮。一般縣民歡呼雷遠道來賓稱慶之色。直達寧漠官署招待外省來賓。慰安縣民特包定。鞠生。喜樂。東安。東北。振遠。依安。日盛。各旅社。爲宿舍。開廳場所爲電影院。並有各棟。劇。樂。踊歌。等餘興之表演。聞此次之開廳式參加者。異常衆多。第三軍區司令官。國務院參事官北安警務廳長通遼于縣長等亦皆光臨。全縣十村一街。各街村長。各警所長各分會長。以及一般縣民。均行參加。屆時當有一番盛況

【依安】北安省警務廳長。爲關心治安。考警政之進展。已於十一月卅日蒞縣。訂於十二月一日參加開廳典禮後。巡[illegible]

# 阜新市公署
## 新廳舍建竣

【阜新】市公署前因成立伊始。假城內某部隊遺址辦公。內容狹隘。頗不合用。嗣與省方聯絡之結果。乃決定於炭都中心地梅州區另建新廳舍。以五十萬元之經費。起工投標。費時年餘。迄今工程始竣。上下共爲三層。美輪美奐。極盡壯美。近已盛大舉行落成式矣

# 分區配給用煤

【公主嶺】本市石炭組合。鑒於嚴寒逼近朔風撲面。正是一般人民爭購石炭之際。每日你擁我擠狀頗不堪。故於日來該組合絕對打破擁擠風習。實施分區購買以示營業云

# 禁烟步驟加緊

【公主嶺】實德縣禁烟當局對於禁烟運動積極邁進。是以潛在市內一般密賣密吸之不正癮者。日來漸被取締。現在距離年關切近。禁烟使命幾將達成。凡屬未能躍出苦海一般癮者。應速自省自癮。早日戒除。以免觸入法網。而登自新之路云

# 訓練滿系職員

【安東】協和會安東省本部。鑒於當此建設大東亞共榮圈之秋。協和職員所負之職域奉天實務之重大。實有實施職員訓練之必要。故計劃於十二月二日至四日三日間。於該市協和會館內實施滿系職員之訓練。聞已將省下各縣市本部受訓職員選拔決定云

# 宮本副縣長德政碑
## 隆重舉行除幕式

【樺甸】故副縣長宮本喜進氏。自建國以來歷任各縣副縣長。勤勞卓著。康德四年設於樺甸任所。頃者吉林省公署俯准趙縣長之請求。在本縣西關長忠塔左側。樹立頌德碑一座。於月之十五日。舉行除幕式。吉林省次長。安東警務廳長。及吉屬各副縣長。一致躬與式典。至樺甸各機法團紳商學校。與一般農工民衆。參加者數千人。爲空前隆重之式典死而有知。亦可少慰云云

# 農產物協議會

【吉林】爲順應臨戰體制。而置最重點於農產物增產運動之吉林省農林科。定於本月十九。二十兩日在省公署召集省下各市縣旗產業開拓科長。及農林農產股長。合作社側事業部理事等各關係者。由省側五十子次長。農林科長以下各關係者出席。開康德九年度農產物協商會。協議左列事項

一、特用農作物增產分担事項
二、農產物增產事
三、康德八年度蔬菜輸出事
四、康德八年度農產物蒐貨事

對本年度農產物之蒐貨。期待萬無遺漏。同時並樹立明九年度具體的增產必行運動計畫。以謀增產云

# 青年行動隊
## 舉行結成式

【開原】開原統監部爲謀訓練積極化。及軍事效果之收穫前曾召集青年行動隊。於青訓所內施行綜合訓練。近已按預定科目修了而退所。茲爲完遂行動隊將來行動之使命。特加以嚴密組織。於上月廿五日午前十時。假青訓所院內。舉行大的結成式云

結成式典云

# 清掃市街道路

【開原】於四平省聖業翼贊體制實施下。我開原官民實施初由協和義勇奉公隊全員。自十一月廿日起始。對於市中警備道路。施行三日間之清掃與修理。後由鄰組總動員。對街中道路悉加清掃修理。自廿五日起始。迄廿八日止。頗有絕大的收穫云

# 發揚國民槍後赤誠
## 募集軍警慰問金

【開原】際玆天寒地凍的多季裡日滿軍警之辛苦忠勞。實有慰問之必要。我開原與全國相呼應。於縣本部。國婦。統監部。軍人後援會共同主辦下自十二月一日起始。實施軍警慰問金之募集。其募集方法以鄰保組織爲主體。每戶募集兩角。以發揚國民槍後赤誠云

# 市警處舉開
## 兵事研究會

【撫順】警務處兵事戶籍係近因對於兵事關係有待研究時於上月廿七日午前九時開催兵事研究會。以期事務圓滑

【撫順】滿洲新聞社々長和田社長來撫……

# 營城石嶺子 聯合專用線建竣
## 官民參列舉行開通典禮

【九台】本縣火石嶺子。計有裕東隆。吉新東石炭會社三處。裕東石炭會社爲運輸便利計。乃由火石嶺子至營城驛輕便鐵路。運輸極稱圓滑。惟隆吉新東爾石炭會社。向以汽車搬運。值雨雪之天。汽車障碍加以汽油不足。往往三五星期停止運輸。而燃用主顧時。常課以不完信用見責。該會社等負供應之責。雖引爲深甚遺憾暫無救濟之策。旋適當局注重地下資源開發。並關心國計民生等意旨。依此重大使命。一再申請路局建築專用線。幸鐵路當局鑒天賦富藏。不能充分圓滑使用。頗表同情。乃毅然裁可。際此資材努力籌時。竟在丘陵溝渠縱橫之地。不過五閱月間敷十里偉大工程完全告成。鐵路當局。秉利國利民熱誠責任。且有活發敏速之精神。方獲此百年不朽偉大之勳勞。玆於十一月三十日舉行聯合專用線開通式典禮。鐵路當局裕東隆吉新東會社經理並九台楊縣長。紀科長防犯協會孫會長。銀行高經理。紅卍字會都會長。徐股長于股長。本報分社長郭紹林。並各地主等數百人熱烈參加。盛大舉行

# 中島濱江省次長 接交事務

伴隨簡任官之異動。由通化省次長榮轉濱江省次長之中島俊雄氏。於赴任之途次。一日午後一時五十分抵新京。二日午後二時半赴民生部訪問前濱江省次長。源田民生部次長。於次長室會見舉行事務交代。中島濱江省次長已於三日午前八時五分搭新京發之列車赴任云（照片＝中島新濱江省次長（右）源田前事務交代）

# 興農社落成式

【伏龍泉】本街興農合作支社廢場原在西門外。當局爲求興農工作業實向上起見。所以前年官買東街路北警察署東面適宜之地址。於康德七年五月十六日開始興修期中。因農安防疫的影響。未得迅速落成。以致延至現在。始告完成七萬圓鉅款的工程而該社首領宮本武行氏。暨以下全體人員均皆精神煥發。振作體力。當此多令嚴冷的時候。爰將全部遷移新址。依開會順序。於十一月二十八日。午前十二時。在新社廳舉行落成式。同時各界人士參加慶賀者甚夥該社於午後二時在東聚興飯館招待來賓云

# 粥場開捨愈無阻
## 隆吉石炭會社贈煤十噸

【九台】本縣紅卍字會附設貧民粥場。該會以時屆隆冬。每日吃粥貧民甚多。所需之米各善士施助。不在少數。惟以有米無柴。亦是困難問題。茲有火石嶺子隆吉石炭合資會社社長。樂經理程兆麟君。意崇爲懷。並以各坑產煤旺盛。純仰神靈默佑方穫意外之增產。特施九台紅卍字會粥場石炭十噸。以爲貧粥之需。以該程君洵屬功德無量有口皆碑

# 物價表示原則

【洮南】商工公會爲物價表示方法原則確定起見。雖依康德七年十月二十一日。奉經濟部令第五六號治安部令第五五號。民生部令第三〇號。興農部令第二九號。基於物價及物資統制法第七號關於販賣價格表示之件。而其區分之內容。須依左開各項。一、公應附之品種海產物。刻昆布。本清酒。溫州桔子。鮮魚。肥皂。化粧品。燒穀。二、標應附之品種之內。公定價格以外者食料品之內。各々哈爾市一般於洋灰則稱濟市。白城縣。訥河縣。三、協應附者爲業者之協定價格要各市縣旗長之認可者。四、自應附品種關於自主價格以省議十月二十一日現在之價格爲原則。但依價格臨時措置法與本年七月二十五日現在之停止價格相比較時七、二五。停止價格低廉。以停止價格而表之以上公標協自價格大致如此云

# 故旗長漢郡五之靈柩返旗

【平泉】喀喇沁中旗。故前旗長漢郡王羅札布氏。世襲王爵於本旗。對本旗之民衆遺有不朽之德績。前於任內因勞致疾。即赴北京靜養醫治。終因醫藥罔效。竟於本年春季逝世於北京近因歸葬之關係。該郡王福晉楓由該福晉及親屬之護送。於十一月二十五日午後二時。八分。安抵平泉驛。屆期該郡王之靈。於全街各機關各學校一般商民人等恭迎之下暫厝於市內全盛客棧內。玆爲追念該郡王之遺德起見。由中旗公署主催之下。特於二十六日午後一時。舉行慰靈祭。屆時各機關均皆一體參加。各界送挽聯弔屏等。殊弔滿目除如儀行事外。並有各機關長等之讀祭文及弔詞。由遺族一一答謝如儀閉靈禮。近日即行遷運大金溝王基安厝。查慰靈祭經過甚爲盛大。白車素馬。頗爲一時之盛云

# 中堅會員訓練

【平泉】協和會喀中旗本部。爲實施之地區中堅會員訓練。計瓦房地區。天義地區。已業已先後完了。收穫成績特別優良繼之。平泉地區於十一月二十五日起。計共六日間。已爲如期實施。計參加會員二十名。均爲各分會選拔之中堅份子其開始式。二十五日午前十時舉行。繼續即爲施行基本訓練因各參加中堅會員之熱心努力。將來成果定可期待云

# 榆樹十一次 官民懇談會

【榆樹】行協和分會。爲漸融洽官民感情。實現官民一德精神。使上下協力共同邁進國策以資完成高度國防國家建設之完璧。兹於一月一度之官民懇談會。向例於二十五日舉開茲悉本回官民懇談會。分會當……種々協議於午后四時散會云

# 武器收回工作中 佟趙二匪歸順

【北鎮】縣北鎮警察署長安龍光氏。自蒞任斯地以來勵精圖治披星戴月。對於整飭警紀檢索盜匪收回武器諸端。殫精竭微毫不委蛇。自上月中旬即次第出張各街村及山岳地帶。路山越嶺冒險履危。深入賊巢搗穴犁庭。檢索武器已奏膚功但結果成績尚未揭曉。惟於日前於武器回收工作中又在四方台村收撫歸順者佟玉成趙宇玉龍。趙玉龍報字雲龍二名槍械供齊全已交科備案。并發給歸順証回歸家庭。由此以觀該署長竟能如此精勤。關心地方民瘼。則小醜跳梁之徒。定必日益肅清。地方治安益呈明朗化云

# 勞務興國會 內部之陣容

【蓋平】本縣勞工協會。依康德四年十二月十四日勅令第四五六號設立以來即以日系佐々木吉哉主其事。對於勞働確保資源滋賽上不遺餘力。歷辦多年深著功果。兹於本年十一月七日奉令解散。以職員一部分編入縣公署行政科勞務股々務一部分。順應國策組成勞務興國會。蓋平支部留任者諸君。該等均是深經經驗之宏富。從此强化勞務調整備給禍後勞工尤當深切。故已於月之五日舉行結成式云

# 漢醫會成立

【榆樹】爲促進漢醫術進展。吉林省漢醫會。已通令各縣漢醫會迅即結成。我縣漢醫會遂令定於十一月二十八日。在漢醫研究會々議室內。舉行結成式典。除全縣漢醫者參加外。並有各關係各法團代表出席。但漢醫會行將結成。醫生今後當有機緣研討醫術。藉可獲得高明醫學。以活民命。庸醫誤人之事當可一掃云

# 西醫組合 改選新會長

【撫順】本市西醫組合會自前會長張酒廬作古後。以向處懸迄未補員。近經該會日前假商工公會樓上開催役員會。同時並行改選會長。當經選定補仁醫院院長。楊模氏爲正會長春榮醫院々長趙欣一氏爲副會長。均經分別就任。同時擬將西醫組合名義廢止。改爲醫士會現正付諸討論中云

# 北京市塲開幕

【北京】北京市塲開幕之期業已於上月二十七日舉行開幕典禮。現該塲除致函油米王十家市塲員。是日出席參加外將規定交易時間。與買賣徵收手續費一併通知。以便入塲交易茲特分別列之於下 買賣手續費高粱三元黑豆三元玉米三元、花生米二元黃皮二元、花生油一元芝麻油一元

# 北鎮瑣聞一束

・榮升院長　縣立病院醫官王士培氏。精明强幹術埒扁鵲。迴非常醫學品兼優心地清明。遂升該院院長。久爲該上峯所信賴而嘉許也。茲以該院院長另有高就。遺缺未便久懸。已經當局保委該醫官代理院長職務誠屬牛刀小試。定能勝任快愉

・主務歸來　縣城大興公司有獎儲蓄部主務者劉殿權氏。於月之中旬奉令晉省。參加省支店儲蓄講習歸來。秉承中央國策規定十一億圓國民儲蓄之目標。與該公司孫經理國祥竭日督飭一般勸誘儲蓄責任者積極活躍街市鄉村。藉資達成國利民福之使命

・興旺　縣安慶舞台。爲振興國民營業歡迎顧客起見。特於日前又由奉天禮聘全滿馳名唱作超群之藝員。張春山君蕭北登台之夕。觀衆人山人海。備受各界歡迎。頭等票價一圓。二等票價五角。結果則打七百餘圓。表演拾黃金。鍾富字。仍博得台下掌聲盈耳。散場計算票錢。前爲五百餘圓。誠爲安慶舞台爲自設立以來。稀有之盛況

・學生狩獵　縣城南門內省立第一國民高等學校校長陳春圃氏爲注重王道冬季狩獵精神起見。特於上月廿六日。帶同全體職教員學生各持木棒。整隊西郊。實施狩獵。迨午後六時許始帶與而歸。獵得野雞數十頭成績甚優云

・廳長蒞北　縣公署於上月廿七日午前十時。有錦州省公署實業廳長李賓垂氏。蒞北。當在商工公會召集縣下各機戶紳商各代表各街村長等蒞塲。開催農產出荷奮勵座談會。陪席參加意見者有縣長。副縣長警務科長實業科長協和會事務長。以次各關係督勵責任者檢討約三四小時之久。對於農產出荷。乃爲國策上常務之急一般人民勿得稍涉玩忽云

・一塲火警　縣城縣署前榮行胡同東首路北王姓院日系人宿舍。於上月廿七日午后六時許。因不愼於火上屋西端兩間突遭回祿。幸經副縣長。警務科長。督率警團消防隊。竭力挽救。而庶務股長孫廷奇氏。尤奮不顧身。帶同縣署各科全體職員。登房越脊猛力救護。加以消防水車。大興公司水龍一時均齊集現塲一致努力將火線撲斷。使嚴去草房兩間。未致殃及比鄰。亦屬不幸中之大幸。値此冬季爐火昇騰。又衆風高物燥。一般人民最愼諸

・股長出張　縣公署教育股長李學白氏。爲期教育强化起見特於上月廿八日午前十一時。又乘遼西交通會社汽車。出張洮縣。參加國民學校。教學研究會。指導一切。並轉赴遼家村。視察學務云

# 旗公署新舍 舉行上棟式

【平泉】喀喇沁中旗公署新建廳舍。自本年七月八日起工以來。迄今日已近五月。大部工事漸將告竣。特於上月二十六日午後三時半。舉行上棟式並約各機關參加。屆時當即遂行上棟式。式典甚爲隆重。並於式典終了後。繼之即在新一力料理舉行宴會以慰參加來賓

# 鄉土建設大會 學校表演新劇

【海北鎮】頃由中心校舉行鄉土建設大會。並由海倫派員參加。儀式頗爲隆重。該校學生編演各種新劇及其他遊藝等。以資宣傳鄉土建設之意義。市民參加十分踴躍。並於會場儀式中發給鄉土建設功勞表彰狀十餘人云

# 署長注重冬防

【海北鎮】警察署長呂殿奎氏。自蒞任以來。即以保衛地方勤勉奉公爲職志。每屆青紗起之時本不眠不休之精神。努力治安工作。現雖時值嚴寒之際。仍與各警尉分段視察。警團人員夜間警備之成績何如。以資考核而維治安。該署長可謂注重治安云

# 首都統監部 指導者懇談

【新京】首都青少年團統監部。爲檢討本年度過去運動之成果。俾作明年度運動方針之參考起見乃於一日午前十時假中央本部第一會議室。由該青少年團統監部竹下主事並各學校青少年團指導者參加報告檢討本年度過去運動之成果。然後對少年團組織。訓練與指導機關整備强化上作

# 農村地區棉布 十日開始配給

【新京】天寒風冷。首都近郊農村地區市民。渴望配給之棉布。定自本月十日起迄至月末。一齊開始配給。每戶由一人至五人。可配予十三尺。對於市票則由市署經濟科發給區長。再由區長分配於各戶望當該地區民注意爲要云

# 協和會事務長 主事定期會議

【新京】全國各省協和會事務長與總監部統監部主事會議定於十五。十六兩日在新京協和會中央本部會議室舉開其協議事項。茲誌之如左

一、檢討本年度運動實績
一、指示明年度運動方針大綱
一、協議建國十週年協和會紀念事業

# 演戲酬勞勞工

【九台】本縣奉令於十一月二十八九兩日。在北門外搭戲台一座。特由新京邀來戲班。實行演劇酬勞勞工。似此官家優遇勞工。勢必踴躍爭任。以報特殊之恩。此間雖多天氣。不甚寒冷。每日攜男抱女前往觀戲者絡繹於途。不下數千之衆乎……


# 尋人廣告

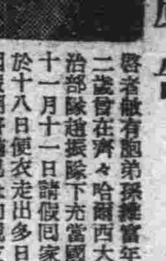

啓者敝有胞弟孫維富年二十二歲曾在齊々哈爾西大營陸治部隊趙振隊下充當國兵由十一月十一日請假回家不意於十八日便衣走出多日未歸因假期將滿已急向親友及遠屬等處尋找均各未見玆特登報望各地各界仁人君子知其下落能將本人送來或賜信者均有相當酬謝

海城縣大石橋街燒鍋胡同　孫維德謹啓

# 聲明脫離舅甥關係公告

敝甥郭長志由原籍來奉謀生因有舊精神病不時發作稍後該郎某在外倘有假敝人名義浮挪擠借及其他一切等情敝人槪不負責除向本管官署呈請備案外特此登報聲明

北票西大街 海明群執事人　張海山

# 失照聲明

敝有領名坐落通遼五家子村新愛力屯四字第五號戶管一張於民國十九年因事變埋藏遺失除請縣署補發外特此聲明作廢

聲明人　李景村

# 關於公佈清理完竣荒段失照字號倘逾期無異議發生即予壞發新照之件

興安南省東科中旗荒務清理處佈告第八號

爲佈告事查本處清理旗境前公和地局及揚王補充荒段據民戶申報遺失執照者一百餘號現屆頒發新照之期所有失照者究竟有無底報或轉押及重複情形無憑查考茲將字號臚列於左仰有該處土地者詳細查閱對於失照有異議者赶速來處聲明自本年十一月一日公佈日起經過三個月後如無異議時即照章一律頒發新照此佈

計開

甲字正號三、[illegible]
甲字副號[illegible]
亥字六四、七八甲字房基地七號內列字八號內月盈昃字三六號內地元盈辰宇四三號內地元黃洪荒宇五五號內月盈昃字
七六號內宙字八八號內地元黃日字洪荒宇一二四號內地字
一七六號內宙字一八四號內列字三一七號內日月盈昃列洪
昃宿張荒字三一八號內天元宙月盈荒張字三一八四號內列字
補甲字房基地八號內元宇宙字一三二號內元黃字一九二號
內地宇一三一號內天地宇一三二號內天黃字一三二號
內天字補亥宇一一六號內日宇補丑字二號內宇三五七號

康德八年十一月十五日　處長　孝興阿

# 失照聲明

敝有坐落二區益慶和村小周家窩堡卯字四號及卯字十三號合管領名存多照二張於事變時遺失除請通遼縣署補發新照外特此聲明作廢

聲明人　孔憲民

# 重價收買各種郵票 滿洲國新舊

滿洲國已發之舊郵票各界人士往往均不介意任意拋棄甚爲可惜敝人爲愛重國粹起見願出高價收買最貴者每枚三百圓備有收買價目表欲知詳細附下通用新郵票四分函索即寄不誤

奉天市大和區義光街三段十七號十戶　孫耕夫啓

# 感謝 劉氏定風丹治癒驚風 廣告

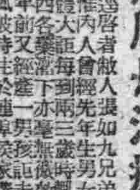

逕啓者敝人張如九兄弟皆逾四旬無子惟內人曾經先生男女三次初均身體大詎每到兩三歲時颺風雖於中西各藥灌下亦毫無效終致夭折二年前又經一男孩[illegible]蒙友人介紹西崗藥商[illegible]劉氏定風丹[illegible]知其該劉氏定風丹之妙驗[illegible]全擒似此立杆見影靈應無比[illegible]耳（2）

寄售處大連西崗[illegible] 電話三一二九

# 失照聲明

敝有左記地照三張於事變時遺失除請通遼縣署補發外特此聲明作廢

| 領名 | 坐落 | 字號 | 晌數 |
| --- | --- | --- | --- |
| 順德堂 | 通寶屯 | 子字五號 | 五、四 |
| 同 | 同 | 同三四號 | 七、三七五 |
| 同 | 同 | 同三五號 | 九、[illegible] |

聲明人　劉旭東

# 失照聲明

敝有坐落通遼大林村卯字三三號地照一張計地二晌二畝於事變時不慎遺失除呈請通遼縣署補發新照外特此聲明作廢

聲明人　盧殿貴

# 營口都邑計畫區域土地出賣公告

關於首題土地按左開要領出賣有希望者須知照營口都邑計畫事業土地建物賣拂貸付規程並契約條項等依本市所定書式具報此告

康德八年十二月一日　營口市長　張諒

計開
一、區域　營口都邑計畫區域內東昌區太和街、綏定區敬愛街、民豐街、集賢街各街之一部分
二、價格　商業地每平方米突四、三〇一九、五〇（街角地加價一成）
居住地每平方米突二、六〇一四、三〇（同上）
三、具報期限至康德八年十二月末日
四、具報地點　營口市公署工務科用地股
其他詳細事宜向右用地股詢問可也

# 補血强精丸
兩性秘寶　早洩專藥

[illegible]

# 虎骨花蛇藥酒

虎骨能油膏　專治腰胁四肢疼痛胃腹寒積痞塊腎寒宮冷經痛帶下等症每張壹元函購每次另加郵費二角

本藥有功能通經活絡開竅止痛培元固本補氣養血王治半身不遂腰腿疼痛口眼歪斜四肢麻木肝胃氣痛小腸疝氣赤白帶下等症每瓶五元外埠函購另加郵費及不補寄八角

頭痛藥　專治偏正頭痛各神經痛及暈眩更能消除鴉片癮者體內之精毒每袋五角每打伍元四角函購每次加郵費二角

大宗批發到本號面議或函商均可
老福順堂
本堂開設奉天大南關西大什字街

# 能莫爾病

既能脫離苦海速登彼岸
又能强身增精如神
新法斷癮
請用
奉贈試藥
經理處　增井大正堂　大連市吉野町一〇五
總發行處　大阪市西成區田端通二丁目　藤定洋行醫藥研究所
請用本紙記入名園索說明書

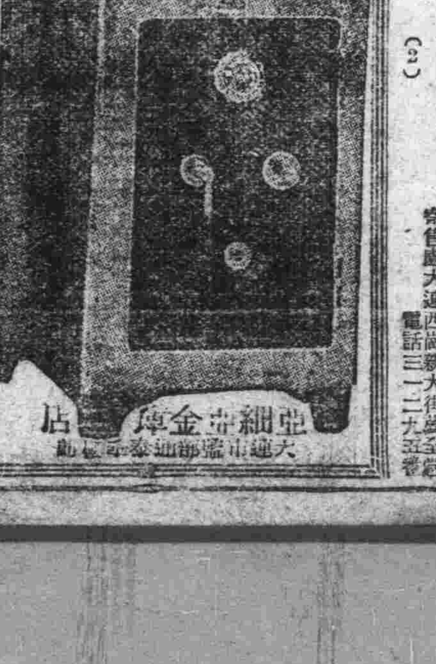

## 寧河境□治安良好

△普遍建築碉堡

【盧台】寧河縣公署鑑及縣屬第一區寧河鎭。板橋村鄕。艾林鄕。江窪口及第三區潘莊鎭寧區。地毗豐潤。玉田。寶坻縣係爲縣境北方。之重要門戶。茲以於第三次治安强化運動期間。增强捍衛及防禦起見特分別在重要地點。建築碉堡計寧河鎭碉堡兩座。江窪口碉堡一座。板橋鄕碉堡一座。潘莊鎭土圍一座。艾林莊砲樓一座。土圍一座。同時爲根絕匪共之潛擾。對於匪共地下工作亦自須特別注意。嚴密搜查。頃在友邦。宜憲領導之下。選派警察所警備隊幹部人員。担任此次工作搜查辦法計。化裝深入匪區連絡搜捕等云

△鄕鎭派警駐紮

【又訊】寧河縣呂知事以縣屬第一Ⅲ兩區。時常發現匪蹤推其原由。乃爲與鄰縣。豐寶玉津四縣交界之故。查豐寶各縣爲多匪之區爲使匪徒不再竄入境內計特派遣警備隊勁旅兩中隊分駐一Ⅲ兩區。潘莊鎭。西樂鄕。艾林鄕。江口鄕寧河鎭。板橋鄕。益儲鄕一帶與豐寶玉三縣交界處寧河之治安如此防範。多防絕處。而人民得以安居樂業實爲三次治運之偉大效果云

△經濟警察緊密

【又訊】寧河縣公署爲推行第三次治强運動。會奉津海道署令組織經濟警察班。早經開始工作成績良好其編係由縣署主辦。以警察所爲幹部各分所從支部班長一長。由警察所特務系長担任。班員四人計設所系爲調查系。檢查系。關於該兩系應辦之事項決定如次(調查系)(一)促進聯銀之强化(二)調查現在金銀之密輸(三)調查物資隱匿居奇(四)調查防害開發資源經濟建設(五)調查買空賣空抽頭贏利(六)軍需資源之蒐集(七)流言妨害金融之取締(八)投機漲價囤積貨物之嚴禁(九)物資登記(十)調查物資之實況(十一)密秘輸送之調查(檢查系)(一)檢查物資之輸出入(二)檢查物資售價登記(三)檢查秘物資來源(四)風聞或告秘物資檢查(五)臨時檢查檢問等云

## 省立寧河中學 改善學生生活

【盧台】河北省立寧河中學校校長杜書田氏爲澈底實施三次治運工作。特加强學校之陣容所有一切應與應革事項均經於上月二十三。四兩日訓教聯合會議席上議決 茲詳誌於次：

(一)學生生活改爲軍隊化(二)實行嚴格體罰(三)注重學生禮貌(四)嚴禁學生吃零食(五)不許學生無故請假(六)嚴查學生之服裝整齊與否(七)學生平時應佩帶校章(八)一切訓育責任由各級々長負担(九)要遵守時間起床睡眠(十)通學生不許遲到早退(十一)規定自動作業區域(十二)課間休息時間禁止學生入宿舍休息(十三)體育實行軍訓 以上各項已於二十五日起實行云

## 煙台市警察署訪問記(上)

照片爲施署長

一、烟台爲魯東之中樞。人文會萃商賈雲集。實爲渤海重要門戶之一。惟事變時黨軍潛退百業停頓。而警察機構亦因之解體。幸賴耿前任警察署長繼任。精心擘劃慘淡經營。遂逐漸奠定警察基礎。客歲耿氏升任市長。省方乃任命施署長執掌烟市警政。施氏爲警界名宿。經驗豐富。到任以後即遵照新政之方針。夙夜匪懈力謀向上。一時地方深慶得人。本年一二月間 因環境之變遷社會不景氣。以致重要案件迭生如恐嚇詐財 强盜綁票殺人等案層出不窮。故市面恍恐人心動搖。實陷於一波未平百波繼起之狀態。施署長對此目無法紀之暴徒。頗爲憤慨。而對於被害之市民則寢餽莫安。乃晝夜無間親督 所屬司特人員多方探案。終將

重要案犯 (一)劉文憲通船行閼恐嚇殺人案(二)經理王浩生之子 被綁救回案(三)綁架芝罘島派出所警士案(四)擊斃警長張玉階之犯人(五)擊傷警士呂松林之犯人(六)二十八年夏行搶東海關海澄軍艦軍械之犯人(七)本市天成棧經理李鑑三 長男李德滋在牟 平縣境被匪綁架殺害案 (八)王翰章等連續行搶三十五家案 (九)慣行六年未破之盜墓案。其他被檢擧之案件省略之以上各重 要案犯逐步破獲後。市民無不額手稱慶。消息傳播遐邇。 亦莫不欽佩施署長之督導有方 破案神速。刻烟市二十萬市民則極端信賴警察。故地方已呈昇平之景象。施署長爲期警察效率向上計。力謀充實機構。 於今春增設督察室。內分教養督察二股。以資教養適切。 肅正警紀不數月間而流弊杜絕。官警之知識亦日新而月異。復以人事相稱適材適所爲主旨。而謀人事之調整。更以派出所爲推行警察事務之中心

甄拔優秀 警長重新配置。並實施特別訓練兩個月以資素質提高。他如警民情報網之組織與警管 區制之劃分保甲制度之推行治强 運動之工作。均已逐步收有實效。各界對施署長之殫精竭慮 發揚警政。莫不交口稱譽。故來頗蒙上峯之倚重地方之愛戴

二、耿市長於十一月十八日依照治安部規定擧行 秋季警察巡閱。於該日上午十時親率市公署石川顧問局長 科長以下多數僚屬親 蒞警察署實施巡閱。同時記者亦伴隨其後於官警列迎中至署。首由該署々事員。督察長趙孚亭。 警務科長與崧巖。保安科長孫興華。特務科長王繼鋼。警法科王廷貴。川添輔佐官。 西分署長霍恩貴。水上分署長張作屛。 岩本輔佐官。依次晉謁市長呈擇名刺後。即由施署長開始口頭報告本年度各 部重要工作概況。綱領明晰 聲容並茂。 耿市長於聆悉之下頻頻嘉許

## 合作社員殉職

【盧台】據豐潤縣消息該縣新民會總會事 務局雇員兼合作社員王昭本於月 之十八日在縣城西北方宣撫工作中。受敵匪用手槍 狙擊槍彈貫穿胸部壯烈殉職云

## 市長盃籃球賽延期

【烟台】民教育館主辦之市長盃籃球比賽會。本訂於上月廿九日下午在市中學行。茲因天氣轉變。雨雪交加場地不乾一時恐難如願。茲聞該會。已將各事籌備就緒。一俟天晴。再行訂期擧行比賽。並將通知各界云

## 實行保甲制度 聯保開始辦公

【烟台】當局爲促進人民。自衛。鞏固地方治安。會擬具保甲條例。頒布施行。本市主管保甲編組機關警察署。業已遵照省頒條例。斟酌本市環境擬妥詳盡之「烟台市保甲條例補充辦法」呈請省署核准施行並根據條例之規定。分別擬就「編組保甲須知」「保甲費徵集暫行辦法」「保甲經費預算書」及「保甲經費審查委員會章程」等特於日前假警署會議室召開保甲會議。出席有施署長。專員。 輔佐官。 各科長。各分署長。戶籍股長。各保安系主任。各區長數十分。由施署長主席。討論一切。各種辦法。均經修正通過。各聯保辦事處。定於十二月一日。 短期內即積極編組。以收宏効云

## 市公署擧行警務視察

【唐山】本市市長于文成氏以實行第三次 治安强化運動時期。警察任務。尤爲繁重、茲爲隨時考查督飭。藉增工作效能起見。特於十一月二十四日起。遵照省定警察視察規則擧行本市警務視察、俾收工作實踐之效。茲將該署隨同視察官員。誌錄於下

市長。于文成。 顧問大武良秋。所長朱健伯。 專員坂口雅義。督察長。 孫墨芳 (外勤組) 景系長雲(警務組) 王系長文成 (保安組)金系長玉錚 (司法組)鮑系長曉石 (特務組) 曹訓練員永昇(外勤組)

再對于一、各分所隊除勤務外全體官長表集合 分所聽候檢閱。二、 分所隊長報告分所各種工作事項。三、關於內務各部整理事項。四、關於術科及紀律禮節一般長警 精神動作事項。五、訓話。 六、關於視察情形塡寫報告(附表)

## 雷台五週紀念

【唐山】 廣播電台。成立於民國二十六年十一月 廿五日迄今適爲成立五週紀念日。朔自成立之日。由現任冀東日報社長保坂源一氏任台長。對於一切籌備。頗爲努力。 成績卓著。當成立之日。 適爲冀東防共自治政府成立二週年。由史電政管理局長報告廣 播電台成立經過。池政縣長官。 儀我冀東特務機關長。冀東政府難波最爲顧問。皆致祝辭儀式頗爲隆重。自是日開始。即向傳達政情。宣揚文教之途邁進。現任台長爲大飼氏。仍繼續推進所之重大使命云

## 財局派員查房租

【烟台】市公署財政局。對房捐一項。關係稅收。頗爲重要但一般商民及房東。往々以多報少。或有暗自增價。不遵章呈報者。現財政局。爲徹底調查各商民房租計。已派精明人員按表調查。是否相符云

## 烟市雨雪交加

【烟台】本年秋末以至入多伊始。時寒時暖天候不常。二十六日晚八時許。降落濛々微雨。氣溫々和詎其後天氣驟變烈風狂颺。雨雪交加。 海面波浪洶湧。船爲延期。 街面行人寥若晨星。室外溫度降至華氏表三十二度。中上階級。 紛更絨裘。尚嘖々稱寒。 流浪街頭及防空洞內之裸臂貧民。其戰慄狀況。不難想象。 古云「隱胥及溺」願一般士紳本惻隱之心。響應警察署流民收容所之善擧。踴躍捐輸。 以拯難黎云

## 經濟封鎖座談會

【唐山】 爲喚起商民注意。澈底經濟封鎖。使共匪自消自滅爲目的。所召開之新民會唐山市商業聯合會 第三次治安强化運動。於日前假市商會大禮堂强重擧行。于市長。朱所長。鮑系長。 吳會長。 劉云亭顧問。坂口專員。 及各同業者池瀛賓。市總會張科長。 大武公會々長等。參加者達三百餘人。行禮如儀後。 由吳會長致開會詞。 詳闡此次召開 座談會之意義。繼由各機關代表。分別致詞。遂即懇談。目的計分四項。一、關於經濟封鎖事項。二、關於治安注意事項。三、關於自肅自戒事項。四、其他事項。結果圓滿解決。尤對於唐山物資絕對不使 絲毫輸入匪區一項。尤得全場一致贊同云

## 宣撫五六區

【陽信】陽信縣公署。以近年匪共合流。蟠踞鄕村。各區民衆被其凌辱滋擾。受創痛深現値浩刼之餘。亟應詳細勘察分別施以撫慰。藉此 該 縣當局。連日派員赴各區宣撫。茲特派宣傳班長王兆岐。教育科視學員徐堪。縣警備隊王大隊附。并約新民會鈴本次長等。率同警隊多名。赴五六區宣撫該隊由縣出發到 達六區溫家店。在該區區公所略事休息後即召集附近村民。各保甲長。擧行會議。後赴西南邊陲村莊討伐。晚回區公所休息。 翌日赴各村視察宣撫。後乘汽車赴五區流坡塢。該區區公所。 全體職員。及各保甲民衆。 聞訊均列隊歡迎。即集合全體擧行會議。完畢後乘車返署云

## 京新聞協會 歡宴永井大佐

【北京】京新聞協會。於日前假北京銀行公會 歡宴報道部長永井大佐。及有末少將。 出席有安部少佐。齋藤中佐。 及各報社長等四十餘人。首由管翼賢代表致詞。大意謂北京新聞界。曾蒙有末少將努力幫忙過去之良好成績。繼由有末少將致寒暄詞。略謂過去蒙大衆努力協力。本人殊深感謝。此後仍希努力幫忙。至此。全體擧杯共祝。觥籌交錯。 盛極一時。 至八時許。方始散會云

## 交通青年隊

已實施軍事訓練

【北京】 華北交通公司青年隊。爲灌輸隊員在非常時局下之軍事常識。及國防力之實習起見。與廿四日至三十日止在東單練兵場及國立北京 師範大學二處動員駐 在北京隊員約一千名。施行軍事訓練。其辦法按照隊員年齡。分爲三班施以初等訓練。中等訓練及戰門訓練云

## 余市長 嘉獎偵緝隊

【北京】 市長余晉龢氏。以所屬偵緝隊在 第三次治安强化期中。努力職責。 相繼破獲要案並將在近 郊一帶屢次做案之匪犯王泉。劉振元等捕獲而四郊境界已去 禍格殊堪嘉尙擬從優獎 給俾資鼓勵云


各種車帶用 補帶機器

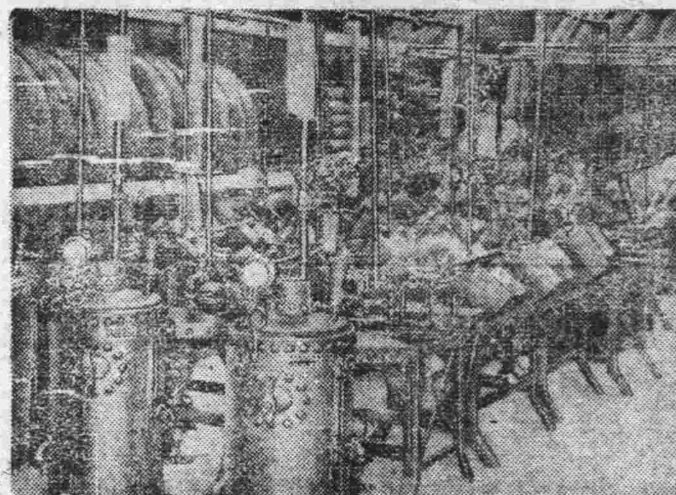

大車膠皮輪 及部分品

自轉車及部分品 批發

直輸入各種 自轉車 馬車膠皮輪 帶貨車等 補帶機 批發

奉天大西邊門外路南 永和商會 電話二四〇六 三一九七番

最新發明

小兒復生散

代理 規章 函索 即寄 各大藥房均有代售

▲主治▼ 身熱無汗、肺火咳嗽、驚悸不寧、痢疾瀉肚、頭痛腹痛、瘟疹不出、肝火上升、乳火口瘡 速服此藥 靈驗如神

大連王陽街天泰恒藥房總發行電話四〇二一三番

小兒聖藥 于氏萬應散

▲主治▼ 急熱驚風、四肢拔抽、瘟疹內熱、痰喘咳嗽、胎毒口瘡、五疳痞積、吐乳傷食、消化不良、一切風火驚悸之症服後無不奏驗如神小兒開口尤爲相宜常服此藥鎭驚去火誠爲居家必備小兒要藥也

【附告】此藥有益無損服後決無口吐白沫及瀉肚危險之狀

兒童靈藥

# 白氏産科救坤金丹

此丹主治胎前産後經血不調崩漏不止子宮寒冷久不生育腰腿疼痛小兒無乳四季咳嗽肺癆瀉肚各等症詳有細主治說明法函索即寄

專治産前各病

專治
●懷胎數月個個流産
●陰虧血弱常患流産
●血不養胎常患小産
●胎漏不安時常見血
●血虧胎弱産兒不活
●懷胎數月時常肚疼
●懷胎嘔吐飲食不進
●懷胎期內腰腿疼痛
●胎動不安勢要滑産
●胎前漏血腰疼下墜
●傷胎兒血勢要小産
●胎前發冷心口疼痛
●胎前腹疼寒冷氣滯
●胎帶不堅常患滑産

專治産後各病

專治
●産後無乳兒哭母憂
●産後日久乳水不見
●産後生氣乳水立斷
●産後失血乳水不足
●産後瀉肚乳水缺少
●産血不止盜汗心慌
●産後血結臍腹疼痛
●産血淋漓日久不斷
●産後失血危險萬分
●産後頭疼嘔吐心疼
●産後虛弱盜汗心慌
●産後歷年腰腿疼痛
●産後受病久不生育
●産後中風不醒人事

專治婦女平常各病

專治
●經血不調久不受孕
●結婚數年永未受孕
●經虛血寒久不受孕
●陰寒太重久不受孕
●崩漏不止淋漓腹痛
●經前經後腰腿疼痛
●經水將行小腹脹痛
●陰寒太重白帶淋漓
●行經延長月水不斷
●閉經成癆咳嗽氣短
●虛癆咳嗽盜汗頭迷
●腰腿疼痛抽筋麻木
●歷年崩漏百治不效
●肺癆咳嗽吐痰吐血

注意……婦人和奶媽的乳無……你們要想一

小兒當天有奶吃嗎

▲請服 白氏産科救坤金丹

諸位不論貧富之家。婦人産生小兒之後。小兒無乳吃。這是第一愁人之事。眞能使全家心生不安。小兒再感在富貴之家。又恐怕喂壞了。不喂小兒又嗽嗽待哺之聲。哭得大人心酸。産母疼愛之心。眞是寸腸九斷。無法營救。偏用乳母。有許多的困難。有偏用起的。有偏用不起的。你說不喂又不行。又哭個不止。常哭又怕小兒哭出肚腸風來。育嬰之難莫過於此。無乳的婦人和奶媽不必怕。也不必憂。請速買第一下奶之靈藥也。此丹。照法吃下。在當天奶來如泉湧。此丹眞能濟急分憂。(大連宏濟電影院對門華西大藥房總代理)

此丹 救急下列各病

婦女肺癆咳嗽瀉肚
婦女結婚久不生育
婦人産後小兒無乳
婦人受孕常患小産

歡迎漢藥舖代理詳章函索即寄不悞耳

注意 各省縣均有代理家請就近購買之以便購買之時請將藥資及詳細住址就近匯寄北京天津奉天本藥房發行處購買之當即將藥寄上不悞空函索藥恕不作覆耳

奉天 北京 天津

華西大藥房發行

奉天小西關電車路大什字街奉天中央電話(二)二六〇三
北京前門外西河沿八十六號北京電話南局三一〇一九
天津東馬路東門南一〇六號天津電話五局一一三二號

定價 每付國幣七角 每打八元四角

# 白桐樹

小松作　孟煥畫

（5）

二之二

再有他祖傳的惰性，一種懶怠的血液，充滿了他的身體，瘦稜稜的肩胛，學着一張蒼白而貧血的臉，他的身體裡，是佈滿追求幸福與安逸的神經。

張家除了一座廣大的灰色家宅之外，還有幾家商店：這些都是祖傳，在這座龐大的家宅裡，張才那瘦稜稜的肩胛，好怒而陰沉的性格，像是壓在巨石中的一塊化石，許多年以來，對於他的妻，那不能容忍的憤怒，終於爆發了，雖然，他的妻依然是陰險，嫉恨，凌有幸福，十幾年來，他是生活在她毒似的凝液中

張才雖然憎惡他的家，但是在他臨開家的時候却帶去了許多手飾和金錢

一個夏季的微風吹着，宇宙像是早晨，太陽尚出朝霞不久，張才的妻，發現了這件事情之後，像是懷恨一個強盜似的，在咒罵着他的丈夫，開翻這個家庭，使這座廣大的灰色宅第佈滿了烟雲，她並不哀痛她丈夫的出走，她一面哭喊着一面痛罵她丈夫偸走了她的東西

張才的父親，午前吸完了鴉片，同樣是傾斜着瘦稜々的肩胛，到警察署去報告，說是兒子不孝，不但拋棄了家，同時還偸去了家中的東西，那天晚上，他一面吸着鴉片，一面痛恨張才是如何的不孝，並且作了一幅廣告，聲明脫離父子關係

就是當天晚上的事情，年青的僕人，扶着老爺從外面小解回來，那蒼白的面色，透着青光，牙齒咬着下唇，突然全身痙攣，兩條腿失掉了力量，僕人一把沒有扶住，便向前跌仆下去

當把老爺再扶拽　到炕上的時候，瞎眼的太々也摸了過來，僕人一面預備着水，僕人去請醫生，埋藏在這灰色巨宅的消息，旋風似的，立刻流蕩開之，驚慌和恐怖，在這家庭中盤踞了一天，第二天午後，這喧嚷才平靜了一些，張才的妻，一整天，像是白嘗的老鼠，躲在自已屋中沒有出來，在那雜亂的聲音中，她曾預感到一種不幸或者是死亡的降臨，可是，在晚上的時候，聽張媽說老爺是一時氣的，這很快的，使她又想起她的丈夫，懷恨她拿走的那些東西

這樣過了三天，[illegible]

一個人從她身旁走開，寂寞與悲哀，立刻會向身旁進攻而濃霧般的籠罩過來

又過了三天，她開始偷々的流着眼淚，掛在她臉上的陰影一天比一天濃厚

張才拿去她手飾的事情，她已經忘掉，她再不狠毒的咒罵他，祇是希望他能快些回來

聽張媽說，老爺自從那天就昏迷在牀上，手脚失掉了動作機能，每天大烟抽的很多，飯却吃得很少

窗前的幾棵鳳仙花，伸着長的葉子，花開得很淩亂，還很像女主人公的心境，想着這些又想着那些

有一點聲息的生活着，以往和張才在一起的時候，雖然沒有感到那種生活是快樂的，是幸福的，但是現在，經過了獨居的三天之後，才深深的體味到

# 家庭經濟

殷鈴

張琪從大學畢業又留了一次洋，回國後就作了官，官並不小，是科長，科長不能沒有太々，我們張先生沒有太々該有多不體面，彷彿光棍一條，沮了這些年　連個媳婦都沒弄着

當然，我們張先生戀愛，可我們張　先生的戀愛不同衆，別人是以錢兒換肉，我們張先生只一樣——精神，用不着肉，用肉該有多麼封建，下級，當然也不想化錢，我們張先生留學是入經濟學部，他知道一分錢是怎樣的不容易賺呵！況且又不是他自賺已的（家費攻個口實

女人心大，好虛榮，張先生就看不起好虛榮的女人，偏我們張先生首先一愛就愛上了這麼一個好虛榮的女人，因此不上一個月，兩下拉斷繩，誰也不理誰，再也不到一起

張先生託人到處訪，眼看將近二十五的人了，若不再找一個合手的，那就太對不起死去的爸々了，同時媽々多病，也常提起：「你也不小了，書也念成了，地位也有了，還不快點找個幫手，我再能活幾年，家裡人少，早點娶家來是個正事兒！」

張先生不是不　傷自已着急，也實在是不好對付，這個年月好浮化的人太多，浮化在張先生的眼裡簡直是罪惡，既然如此，喜歡近罪惡的女人休想娶進張家的大門，就看一眼也不俏于

事有湊巧，一個雖不是經濟學科畢業的女學士，可也懂得兜攬，決不晴化一個大子兒的經濟老手，既然娶進門來，張先生的精神不能不爲之一振

少吃稀米飯一碗，這當然是樂得肚滿腸肥所致，而不能再吃一點東西的象徵了！

娶過門來之後，張老太々要顧個大司夫，張先生同說不必自已家有人，何必用人呢！用人要費錢的，媳婦娶家來閒着也不是回事兒，幹點甚麼是應當的，反正稀米飯小米子，熬好了肉頭々的比甚麼都強，大葱蘸大醬，吃了文香又胖，既省錢又去病除災添強壯，省事兒又不累的慌，用個厨子又不能天天看着他，不是自家的知心人，說不定撒了一把米，費一匙油，或是丟了一根大牛截的菜疙疸，若是她自己親手呢？水少用，鹽也須少抓

張先生想的頭々是理，張老太夫人沒往下接岔兒！（笑了笑）

張但生不論幹甚麼事兒，可不含乎，就拿辦公說吧！大公無私，盡心竭力，清是清白是白，不論多昝，總是清白分明，下班後不能閒着，也須爲家出力，先治其家，再治其國，家健國强則天下太平

張先生治家有方，三口人一個心，說一不二，除了張老夫人他是皂王爺，一手的日子，風平浪靜　（未完）

# 秋之淚（六）

潘汀

這個學校，是在一個山明水秀的附近一個　僻中　局　有想—那一定是未經　血汗開闢的原故—一個月後，就要離開這學校的—決定在某　村宮初小教師把我的熱血，灑在他們的身上—因爲　教育這種事非得從兒童時　代不可的—我要救國家　盡點力量—我的以後的生活你們不要掛念，我一定能維持的，決不負你們的期待的—再有雖然關妹死去，可是我姑母家却很　好—男德民—謹覆

寒風凜冽，砭人刺骨，山川積雪，水面結冰—就在這時候他離開了三載的學校—同他的朋友，嘯川決定上某地方當教師去—去教導那些愚蠢的生靈—教員這個字，在鄉村看來，却是高尚的職務，所以都尊重的—尤其是家中　好幾世沒有受過教育，居然能出息個教師，當然是快樂的了—

九

暖風和暢，天氣清朗—在這校內已一個多月了，雖然每天隨着鈴子轉—可是他　永不覺疲乏，熱心的教導他們—因爲他與文學很投合，所以有時也寫稿—每月還得　些獎品—他的心中也略得些安慰，他長對這一群小學生在一起欣　然的談話—一點也不嚴厲，所以小學生們都敢接近他—

廣野山川，每逢　送走後，他便孤自的登上東邊的小山上，遙望着　她的表妹的故　都是截着失望的樣子，　春天又算過去了—

在一個夏夜裡，他接着家中的來信，說婚事已規定，於多月八日即娶—這個消息，更使他惆悵了—舊禮教　的束縛—終是使他眠在其下—

他想　反抗—但是—他沒有勇氣—他更哭泣了

秋天又到了—滿山都變成紅色了—夜裡風雨敲窗，使他煩悶已極—他自可坐　起把電燈弄亮—

呆坐着—望着書架　上的書籍—於是她表妹給他的一本秋之淚的書—便使　他心弦彈着悲曲—他爬下　地去—將這本書找出來—看着其　上的他表妹々的字跡，他眼淚又流下來，落在書上—裡邊還似乎殘留些什麼—可是　究竟他也沒探出來—在這雨　夜裡—他的心已被這秋之雨敲碎了，他嗚咽的漸々出　聲來了—可是當他清醒過來的時候外面的　雨已住了只有秋風在叫　（完）

# 雙照樓詩詞藁（五九）

汪精衛

**登祝融峰**

直上祝融峰。遠望八千里。蒼茫雲海中。不辨湘與沅澧古。來此中多志士。國難之深有如此。吁嗟乎山花丹是爾愛國淚

**杜鵑花**

昔啼到曉恨無涯。啼偏春城十萬家。血淚已枯心尚赤。更教開作斷腸花

# 中秋偶感

柏樺

一年一度又中秋。皓月當空時注眸。仰望團圓鄉里遠。飄流在再幾時休

其二

一年一度又中秋。轉眼韶華似水流。奮勉及時應努力。莫若空負少年頭

# 偶感

前人

寶球華與石君同往顧家館晚餐恰遇舊友王君在獨酌吾乃與其共飲齊來而成

不飲如何消百憂。際玆旅店暖涼秋。莫將一醉醉知已。屈指舊君當酒儔

# 噩夢（一）

潤心

「淚濕塡平了是棋羅布的天空，人的運命像遊絲一般的漂浮着」——（巴金）

那還是前年多　天的一個晚上呢！

一個降着大雪的晚上，天空是黑灰色，地上是白色，風在怒吼，雪在不住的下，風捲着雪，雪壓着風，忽卿々的刮刷々的下，人間充滿了冷意

我拉了一把椅子，坐在火爐旁燃着了電燈，左手拿着一本巴金的滅亡右手夾着烟捲，一邊看着小說，一邊吸着

爐中的火，在熊々的放着光燄，氣爐滿了小小的臥室，爐上坐着的水壺，被爐火燒開了，乳白色的水蒸氣，衝動了壺蓋在盡力的向上發散着，織了一層小々的霧網

我把水壺拿下來，沏了一壺龍井茶在慢々的呷着，我這時只覺得雪天是最幸福的，最有趣不過的「老爺們！帮々吧：……我正在看小說看得入神的時候，猛被這擔啞而顫抖的聲音打斷了我的興趣，我怆然的把小說拋在桌上，只顧吸着烟卷押着茶水，眼睛凝望着壁上的霉地

天空仍然是漆黑，雪還是不住的下，尖利而寒冷的北風刮到身上，像用刀宰割的一樣痛，昏暗的路燈，發出了幽靈似的光亮，在寂寞的照着白茫茫的字實，好像在那上要發現甚麼似的

「老爺們！修修好吧！……快要凍死……餓死啦！……」遠苦澀而帶些　嗚咽的聲音更近了

我起先是厭惡這　聲音打斷了看書的情趣，但又下意識的願來聽辨這帶些哀怨的聲音時，不知是怎的心情　而忽的又變得像鉛塊一般的沈重起來，這聲音的每一個字，都好像極痛苦而沈重似的，敲擊着我的心靈我再不能靜下去了，同時椅子上好像生了刺，々得我再不能安穩的坐下去

終於被這聲音　誘惑得我離開了座位

這時我不知是出於　憐憫的心情，抑或是爲着好奇心的驅使我毅然的拉開了房門，冒着紛紛的雪花，來尋找這發音者

我低着腦袋，兩手揷在衣袋裡，拚命的向前走，並且眼睛在留神的尋找這聲音的來路，我忘了風捲着雪，刮到臉上的刺痛我唯一的願望，只是要尋到這聲音的來路

終於在離房屋不遠的一個電線桿子底下，發現了一個老人，一個風燭殘年的老人，借着路燈的光亮看得很清楚

他身上披着幾　片破舊的麻袋，上面落滿了白皓々的雪花身體縮成一團，只顧在那里一味的發抖，並且不時的發出痛啞的呻吟聲，和無力的嗄嗽聲然而這聲音，也只不過像秋天的蟋蟀，在霜葉上哀鳴，臨決的囚犯在刑場上掙扎，是極爲弱的，空虛的但是啊！這在人生的末日，也總算一種死的掙扎了！雪越下越大，風越刮越起勁

老人被狂暴的風雪，襲擊得緊閉着兩隻枯　乾的眼睛枯柴似的身體越發縮起來，腦袋恨不縮到腔子裡去

「喂！老人！怎麼了？」我湊到他的身邊慢聲的說

老人好像一些未　聽見我的話，他仍然是顫抖呻吟，並且把牙齒咬得直響，好像是連叫嚷的力量都沒有了

「喂！老人！快起來！」我的聲音大了一些，並且連連推了他好幾下

「哼！……我……我……」他慢慢的睜開了　兩隻乾癟而失神的雙目，驚奇的看了我一眼然後好像是　特別的恐懼起來，身體更加顫抖了，同時他好像使盡了全身的力量，想要來轉轉一下，但他的四肢已不能隨他的支使了，一任他如何的掙托，終不能如他所想像的那樣去動作

我看了他想掙　扎而無力的樣子，心中充滿了無限的悲哀和憐憫

淒厲的寒風，捲着雪花，直向我臉上擊來，我禁不住打了一個寒噤

我的心忽然顫抖起來，一股不知名的哀愁，很迅速的佔滿了我每一副神經，不期而然的，我替這將要喪亡的老人，流了幾點同情的熱淚

「喂！老人！不要怕，我是來救你的」我說着用兩手把他摻扶起來，他雖然被我摻扶着然而身體還是不住顫抖，嘴裡發出可怕的呻吟，牙關響得更是利害身體沉重要　我倒了好幾次，但終被我用力的拖到了我小小的臥室裡來


治淋特效　治淋特效

# 果然特效極了！

# 治·尿·寒

「淋病是不能治療的病」，事實上一直到現在，人們都在這樣想着來的．因爲淋病從來底療法，表面上雖然說是治愈了，但是，一到了季節轉換期，攝生稍微失調，又極容易發生疼痛，發燒，復發的缺點：這是當例．

「淋治」是化學療法劑．它是現代醫學界底最大發見．它和從來淋藥底作用，是完全不同的．治療期間既短，效力又大，而且用不着打注射，只要內服就能收效．尤其治療費是極有限的．因此，對「淋治」應底重視，可就把那以爲不能治療的「淋病」征服完了．

包裝：24片
（全國著名藥房均售）

發賣元 股份有限公司 滿洲柳韓公司
奉天市朝日區慶光街五段九六號
香港上海大連
聯行：大連市大黑町二九號
北京・天津・青島・濟南・漢口

全世界未見類例之
生殖器障害 神經弱衰之
特效藥
專賣特准

# 康阜爾萠

男用女用

人生以何物爲幸福非位高官貴之故也非財多家富之故也惟以健康爲幸福世間擁有鉅萬財產富比王者然因身体虛弱不能享人生無上之幸福夫婦和合之愛漸衰而起家庭之風波者不乏其人如欲享人生之眞幸福者務須保持身体之健康而得天賦之快樂永不失閨中之歡是爲緊要若夫蠶藥康阜爾萠係據最近進步之荷爾萠學說以特殊方法抽出各臟器之荷爾萠成含有卓爾萠之最適量醫藥學界試驗皆稱揚其功效之絕大歐美醫藥界推奬不措之高貴藥本藥有粉片液三種醫師使用注射液一般人可用片或粉藥其用量適宜其功效卓著因生殖器發育不完全生殖機能障碍性的神經衰弱等常覺不滿自增煩惱者服之即得康復精力壯盛前後判如兩人自侭服用本藥之曉凡願享人生之眞幸福者無論身体之健不健請速服本藥勿疑勿誤

【文獻說明書送呈】（男用・婦用共）

【適應症】

**生殖器發育不全**　生殖器之發育不良、二次的性徵發現不全、不毛症、不姙症、無月經

**生殖器機能障害**　早洩、夢精、遺精、陰萎、勃起力減退快感不良、不感症、膣痙攣等之疾患

**性的神經衰弱**　頭痛、頭重、不眠、記憶力、思考力判斷力等減退、狹心症、四肢及腰部之厥冷等之疾患

【包裝價格】（男用・婦用共）

| | | |
|---|---|---|
| 注射液 | 一管二cc五管入 | 金五・〇〇 |
| | 同上一〇管入 | 金九・九〇 |
| 藥片 | 六〇錠入 | 金二・九〇 |
| | 一八〇錠入 | 金七・〇〇 |
| 藥粉 | 三〇瓦入 | 金三・二〇 |
| 病院用 | 注射液五〇管入・一〇〇管入 | |
| | 粉末一〇〇瓦入・二九〇瓦入 | |

製造元 國際何爾猛研究所 大連市浪速町一四七

總發售處 日本寶藥會社 奉天、哈爾濱、出張所

特約店所在地：大連、旅順、金州、皮口、瓦房店、營口、海城、鞍山、遼陽、奉天、撫順、安東縣、鐵嶺、開原、四平街、昌圖、公主嶺、長春、吉林、哈爾濱、齊齊哈爾、其他各埠著名藥店均有代售



忽十三版

# 實用日語完璧

河道雄先生著◆定價三圓（菊製布制五百九十八頁・送料廿四錢）

本書將日本一切語言悉蒐集成卷殆無遺漏且全卷皆以華語譯日語倘携此書一卷則於商務游歷考察諸大端凡一切應酬之日語無不備載

全書，分爲七編，曰練習編，曰說話標準編，曰平假名編，曰問答標準編，曰會話編，曰編習題譯解編，曰單語編　是也，此書素通日語之華人諸公與精通華語之日人諸公悉協同編成而校正審密爲日頗多

忽五版

# 日本文法精義

堀越喜博　淺井周治　先生共著◆定價九十錢（送料九錢）（菊判洋裝二百二十六頁）

學外國語者，須先確實文法的基礎，把握其言語之本質，是最爲緊要矣，本書是爲達成此目的，基於多年中國人教育之經驗而編著者，

（一）本書爲中學校，師範學校，商業學校及公學堂高級程度等用之日本文法教科書並自習日本文者編著者，

（二）本書爲「日華對譯現代日本語會話文法」姊妹篇而編著者，而主選語，對照口語而以日本文說明全体，且以古文現代文，或北京官話一一對譯之故不但利中國人習日本文法日本人習華語，華文，亦頗有益書也．

忽十三版

# 現代日本語會話文法

堀越喜博　淺井周治　先生共著◆定價一圓二十錢（送料十二錢）（菊判洋裝二百三十四頁）

著者堀越先生，東京帝國大學文科出身之俊才，而從事日本國語教授已有年，淺井先生夙卒業國學院大學及東京外國語學校嗣後就學於中華民國立北京大學，盡瘁中國人教育前後三十餘年，爲斯界之宿老兩先生痛感中國學習日本語之缺陷在無適當會話文法書，特著此書此書已蒙許多學校爲教科書或自習用書而採用，初版忽售罄其大半乃實於斯界有大絕反響矣，欲速修日語諸公請從早購一本．

忽三版

# 日華對譯 最新日本口語文典

服部宇之吉博士閱　淺井周治先生著◆定價參拾錢（送料六錢）（四六版一〇九頁）

一、本書即爲滿人教育之各種學校日本口語文典教科書及一般研究者自習用書編纂者，

一、文典之教授其要點明確務使印入學生之腦海爲緊要，故努力簡明，

一、本書置重點於品詞篇而文章篇即簡略至於日本文之成文及其用法則與滿洲國文類似之點富多，故不詳說亦可也

一、本書之目次（音韻篇九章）（品詞篇上下廿四章）（文章篇三章）

最新刊

# 實用日語辭典

權寧世先生近著◆定價金壹圓貳角（送料六錢）（袖珍四四二頁）

本書係從前大連語學校講師即語學界權威者權寧世先生之近著本書由日滿華三國語言中，蒐集現行必要之實用語九千四百七十八句而編纂者，凡日滿華三國人，其初學者無論學生紳士及商工各界均有購而讀之必要

日本假名，用法依造滿洲國日語教科書之編例及其他務圖初學者之易讀而表現之例如チ爲ジヅ爲ズ又如キヨウ等改爲キヨオ等新發音者是也

忽十二版

# 簡易日語會話

中谷鹿二先生著◆定價六十錢（送料六錢）（四六判洋裝二百二十頁）

啓者本號爲便利華人研究日語及文法起見，特請本埠關東廳華語講習會囑託，新報主幹，中谷鹿二先生，編輯華人專用簡易日語會話一書，先生曾任青島守備陸軍翻譯官之職，於中華風俗人情研究有素，此次應本號之聘且對於「テニヲハ」等之用法，解釋殊爲詳盡，內容豐富，會話通俗，歷時頗久，始成此書，有志研究日語者手此一書，本號爲謀利便起見，定價從廉諸君試購讀之，

發售處 大連市浪速町一三八番地 振替貯金口座大連五五番 大阪屋號書店

分店 連鎖街・支店・旅順・奉天・新京・京城

# 激勵國民協力儲蓄 藏相親至街頭講演

## 日本內地儲蓄强調運動開始

【東京訊】爲期達成百七十億圓新儲蓄目標之大藏省、與情報局、大政翼贊會協力之下、自四日至十三日計十日間、全國一致實施「儲蓄實踐强調運動」由賀屋藏相率同省首腦部總出動、進出街頭、演說關於戰時下之儲蓄、有何重要之任務、以資鼓舞激勵國民並爲廣事宣傳、增大儲蓄認識。在全國街頭張貼「破包圍陣之力即在我等之儲蓄」之標語、宣傳繪圖、及翼贊會宣傳文等十萬張。同時又由無電放送、以期喚起一億國民協力齊向儲蓄邁進。在該期中之全國郵便局、爲便於貯金保險年金之業務受理、故每日延長一小時、係至午後五時、又各銀行至同四時半、處理業務。事前曾於三日午後四時、在大藏省前廣場樹立宣傳標識及宣傳繪圖、退廳時之省員、滿面笑容、而賀屋藏相亦行參加。在新聞電影之放送機前、作「今年之儲蓄目標、定爲百七十億今後僅有四個月、必須儲蓄八十億、希望諸君予以協力」之激勵講演

### 改正儲蓄目標 强化儲蓄獎勵

【東京訊】大藏省、此次已將本年度之國民儲蓄目標改訂、徹底强化儲蓄獎勵、隨同於此之報國債券並儲蓄債券之現行發行限度、亦考慮擴張、關於報國債券、即將現行五億圓之限度擴張倍額十億圓。因此關於臨時資金調整法改正之法律案、業已內定提出通常議會、再關於儲蓄債券、於第七十六回議會、將發行限度五億圓、亦提至十億圓。其發行額、於十一月末已發行五億五千八百萬圓、發行餘力即爲現在所剩之四億四千二百萬圓。然來年度之儲蓄目標額、由本年之十七億圓擬再追加、故與報國債券之發行限度擴張相輔而行。關於儲蓄債券之發行限度、亦予將現在之十億圓考慮再擴充五億圓程度云

### 州內儲蓄强調週間 具體案決定

於緊迫時局下之歲暮、州廳與奉公聯盟之互相協力下、將由十日至十九日、即實施「儲蓄强調運動」以有七十億國民達成儲蓄爲目標。決期增强儲蓄、與國債之圓滑消化。故於儲蓄强調週間、以左開各項爲重點、即決講究懸掛垂幕、揭揚電車橫幕、映演電影及無電放送之多彩宣傳方法、首則爲期賞與支給國債之趣旨徹底、故對賞與決支給一部國債。然其支給率爲最低比例。業已通告各儲蓄組合、以促進勵行、又對新設會社與商店等、未結成儲蓄組合者、慫恿速爲結成組合、再於此期間中、將各金融機關及郵便局之處理業務、延長一小時、以資便於儲蓄

### 願爲盡瘁奉公 御厨氏辭官談

【新京訊】關東局監理部長御厨信市氏、已於三日辭去二十二年官界生活、就任大連汽船顧問、御厨氏當斯日退官之際、發表談話如次
爲松岡氏隨員、出席壽府聯盟脫退總會時、奉本省命、就任關東局外事課長、在滿九年、而滿洲國已至如今日之驚異的發展、今……

### 盡力開拓事業 新監理部長談

【東京訊】後任御厨監理部長之山口新監理部長、談話如次
余爲拓務省拓殖委員會事務局長、業經三年八個月、從事開拓事業、今辭去開拓關係事業、殊爲惜痛、然因爲公務之種種關係、爲不得已者、但監理部長之職責、乃爲交通通信方面、余對此種事業全爲門外漢、故得先輩並大衆之指導、乃以勤勉奉公之決心、向前奮鬥、交通通信事業、與開拓事業因有密接之關係、故今後欲由側面爲開拓事業盡力云云。再山口部長、預定搭八日午後三時東京驛發之列車、經朝鮮赴任

再該氏已搭三日午後十時五十五分發之列車來連、向關係各方面作退官拜會云

### 沈璿氏榮膺理學博士

【東京訊】中華民國人沈璿氏、前已向東京帝大提出小惑星一般攝動計算方法之學位論文、三日文部省已授與理學博士學位、氏爲江蘇省出身、本年四十二歲、由一高學至東京帝大理學部天文學科、大正十三年卒業、充武藏高校數學講師、繼續於東大大學院研究天文學、昭和十五年九月任上海大夏大學教授、本年四月充上海自然科學研究所員以至現在、氏之研究小惑星一般攝動計算、對天體力學亦有莫大貢獻云

### 滿洲發展殊堪驚人 蒙疆喇嘛之視察談

【新京訊】胸懷新東亞建設之熱意、過去二年間、歷至印度尼泊爾西藏佛教諸國蒙疆錫盟阿巴嘎左翼旗阿由爾海廟喇嘛嘎拉桑散結扎布師（三〇）爲視察滿洲國現況、近已來滿巡察東北滿、三日又至國都下榻國都旅館、談稱如次
歷訪印度尼泊爾西藏等東亞佛教國家、感懷最深切者、爲佛教徒確爲支配世界之最優秀民族、我等蒙疆佛教徒、每聞及日滿各地新聞、雜誌、則驚嘆文化進步滿洲國與日本本乎一德一心之大理想、努力建設東亞、而佛教團之蒙疆、亦參加建設大業、甚感欣快、聞去年滿洲方面已結成喇嘛教宗團、同時更派爲秀喇嘛、留學日本文化方面榮後之我等、如能早日瞻睹先進國日本佛教眞髓、用以指導蒙疆民衆幸甚、現在日本滿洲國佛教、確較西方發達、所以然者、以國家自體躬行指導之故、世界之四大預言書之一佛典中、載釋尊脫世後二千年、獅子虎、鷲禽與熊相與爭爭、此時體當出現以征服之、此於印度聞之者、以現在世界觀之、此語殆均與此符合、惟體當爲日本、百年之後預言當可實現云（照片爲喇嘛大僧）

### 舊正麵肉等用品 當局作積極準備

州廳經濟部、雖於戰時下、但對一年一度享樂之舊正、爲期明朗健全、對關麵粉、糕黍與肉類等之舊正月用品、均大事準備、關右井上生必課長、四日發表談話如次
現於稀有之重大時局下、故吾等槍後國民、均須忍耐困苦向克服時艱邁進理所當然、然由於一年一度之享樂新春、且於此深有意義之佳辰、當局刻下關於麵粉、糕黍、小豆其他各種肉類等之舊正用品、亦添煩瑣等行、絕對禁止買匯或惜賣等、對他人平均努力爲之獲得、對州民決無不自由、已行諸種準備又分配量至少希望與去年配給同樣程度、故關於望即應時局下向健全之正月邁進爲是云云

### 冬慈善團體 方面委員參觀

大連市役所暨第五方面委員、爲視察連市各日滿慈善團體歲暮狀況、以便同情哀鴻助款越冬與度新年、會於四日下午自二時、由森下市社會課長並各日滿方面委員分作三班、分頭視察、第一班視察大慈園社會館、育兒婦人院兩日系慈善團體、第二班則視察勞働保護院、關東救療所、朝鮮人會等、日滿鮮三系慈善團體、第三班則爲仁會、宏濟善堂日滿兩慈善團體、各該團體管理人、說明狀況、迄下午四時頃成績良好解散云

# 忙裡偷閒之 東條宰相

參首陸內三相、於內外稀有之重大時局下、向達成日本不動之國策毅意邁進之日本總理東條氏、其繁忙情形、難所形容、幾無寧日、然雖於政務繁冗中、仍未脫去陸相時代之習慣、早起散步、即最六時前後起床、身跨名驥、呼吸早晨空氣、馬蹄之音、戛然作響、到處散步、常於街頭、公園、神社、走騎消遣、最近突於東京中央市場、現出馬上英姿而觀察交易狀況、同時鼓舞慰撫市場人士、今之乘馬散步、非單爲鍛鍊、深有人情之總理性格、乃爲自然與民情視察公私均有關心（照片爲參拜靖國神社、對殿國英靈衷心默禱感謝歸邸之東條總理）

### 州廳經濟警察課發表談話

# 隨同實施物品增稅 販賣價格更期徹底

州廳經濟警察課、因已實施增稅、關於販賣價格、爲期更有一層之徹底、發表談話如次

一、提高停止價格、爲增徵物品。且限爲增徵物品。但除第二種、第三種之存貨課稅外者。若爲從來之㊣者。與所課稅之物品同樣提高。

二、㊣近將改正。但於改正公布之前。仍與從來相同辦理

三、基於關東州奢侈品等輸入製造販賣限制規則之販賣限制價格。大抵仍照現在不動。因此關係上。在㊣加算增稅額之額。則不得超過販賣限制價格

四、關於表示㊣等之物品種類。仍照從前一樣實行

五、關於價格表示。須加算增稅額爲合計額

再錄價格表示例如次

從來停止價格一圓。增徵額一角。其之表示方法。即爲㊣一圓增稅額一角（稅共）㊣一圓一角

### 甘大輕油動車 本日開駛

二三年前、甘井子方面各會社對滿鐵希望、運行大連甘井子間之輕油動車、滿鐵當局已愼重研究、玆因已斯驗送困難、故自五日開駛所待望之大連甘井子間輕油動車、該車之收容人員爲百五十名、午前五時五十五分大連驛發六時五十五分抵甘井子驛、甘井子驛發七時十分、八時抵大連驛、午後五時十五分大連驛發、六時八分抵甘井子驛、甘井子驛發七時二十分、八時十分抵大連驛
再輸送乘客乃以學生爲主體並爲一般通勤者、故發賣車票乃限爲定期票、乘車費如次
學生定期一個月一日五角、三個月三圓、六個月六圓、一般定期乘車票一個月二十七圓、三個月七十圓六角、六個月百八圓

大連西崗新大街 西天成百貨店 門市更新 惠顧參觀 各貨齊備 無任歡迎 本店 天成號

### 女國民服式

滿洲國厚生生活研究會、所徵募之適合大陸氣候與風土之女子國民服、關於其製作之式樣、已於二日審查決定、入選作品十二點、在十二點中選定優秀作品二點、其餘十點爲佳作、近將正式發表（照片爲選定之女子國民服式樣）

# 兩個吸烟的鼻孔 勝於一個大火爐

### 滿人鼻子消耗量

烟草（捲烟）是一種東西、是我們人的一種嗜好品、迄今一般有說是助神思、有說是有慢毒、管他事實與否？總之、我國人的吸烟力、有的人的消耗、在冬季取暖的火爐子以上、就是用兩個鼻孔、每月燒盡一噸煤炭代金
同時中有幾個人、每天消費十支捲烟五盒（五十支）那麼就拿花道烟來說、每十支一盒的定價一角七分（恐怕私買還得多）五盒計價八角五分、一個月間二拾五圓五角、得由鼻孔裡冒而化爲烏有、但三五口人的小家庭裡、連皂只燒爐火、一年平均每月亦不過用半噸煤、如按本年查定量、平均每月也就是四分之一噸煤的一噸價格約按二十五圓計算、則家庭爐竈消耗力、反不及一個人的鼻孔四分之一、細核計起來、雖然是平常的問題、又好像出人意的呢
如果全國四千萬人、按八人裡有一位這樣吸烟者、全國五百萬人的鼻孔每天能消去四百二十五萬圓、一月間是四千八百五十萬圓、若拿這些款去作事、能夠作這些事
一、若給國民分配每人可得一圓多錢
二、若開銀行比中央銀行還大因爲中銀資本是三千萬圓
三、若成立會社五百萬資本的差不多能成立十個
四、十萬圓一架的飛機能買四百八十架、五萬圓一台的高射砲買十台、這些利器設在國都甚麼也不怕
對於這種無謂的奢侈、我們何不節約一下試試看呢‥

### 市中絕跡之豬肉 近將大宗的登市

滿系生活不可缺之豚肉、最近各肉舖均皆無貨、最近二三個月、繼續無豚肉之無味餐事、探其原因、不但由滿洲國方面輸入杜絕、即州內產豚亦不圖滑登市、故近將由滿洲國方面大量輸入、又當農閑期州內各農家所飼養之豚、必踴躍登市、於斯所待望之豚肉、近日中即可出現云

### 滿人同情捐欵 屆期當必踴躍

本年度歲暮同情週間、已如前報所載、決自月之十五日起實施、主辦機關等爲充實滿系慈善機關經費、以冀流浪於連濱之滿華哀鴻有保障、故對本年度同情週、凡滿人方面醵金者仍如數捐與滿人社會事業、因此凡吾滿人市民、以本諸隣保扶助、互相共濟之心情、屆期力寄捐爲幸、且而救人一命勝造七級浮屠、善有善報、一般仁人君子、相必爭先恐後當仁不讓、多多輸將云

# 打破迷信確立健全生活

## 明年曆書禁記 吉凶記事與陰曆

爲期打破迷信、確立健全之國民生活、將自明年度決意抹各種曆書內之吉凶記事、及記入陰曆、州廳情報課、關此發表當局談如次
爲期排除迷信打破陰曆並徹底陽曆、故於昭和十七年度之日曆、月份牌及其他各種曆書、關於記入天一天上、十方暮、天赦日等之吉凶記事、及附記陰曆者、甚於十月九日內務省警保局之通牒、決一切禁止、故對記入如右事項之僞曆、今後以自日本內地方面輸入、及在現地作成販賣者、絕對有所不許、如被發見時、即予以沒收處分、故於年末望各方面特加注意云云

### 謀舊正生活刷新 特指委員將開會議

客月下旬、由奉公聯盟招集之各支部長下指導委員會議席上、對刷新不良生活、曾有交換種々意見等情、業誌前報、玆者聯盟大連支部、爲將問題徹底化、訂本月之八日下午自二時假大連市役所招集特別指導委員會、進行討論
問題是置重點於響應日系市民年暮廢首生活刷新、對於滿人舊正、所行事宜一擲刷新節約金錢、不獨有如前錄所載禁止化紙、即燃放爆竹等無益消耗

### 安東市火警 損失萬餘圓

【安東訊】安東市於一日午前、突由永安中街一九號起火、當於警察後、已成燎原之勢、當即由警察署員及消防隊、馳往撲救、因火勢過猛、蔓延甚炬、迄至十時許、始將火熄滅、計燒失房間十一間、損失約在一萬五千圓以上、至於起火原因現正調查中云

### 暗售與飯館 鄉村豬肉

因豬停止屠宰、致大連市內之豬肉、頗告缺如、以致大小飲食店之菜類、多以牛肉替代、因此四鄉側以豬之今後統制收買等風、故在農村方面密殺者甚多、其所屠宰之豬肉、竟行持至市內販賣、刻以貨缺價出頭、而各飲食店及商販每十兩售在兩圓之大價、爲策市民生活之安定、取締當局嚴取締也可

### 吉市火災統計

【吉林訊】爲保護國家資源吉林市警務處、鑑於已入冬季時期、須努力防止火災、規定由十二月一日至四日、爲防止火災日、普及防火思想、據查本年一月至十月末日、吉市之火災件數及損失如下

| | 件數 | 損失額 |
|---|---|---|
| 一月 | 一三 | 二八、七六〇圓 |
| 二月 | 九 | 七〇、九六二圓 |
| 三月 | 十 | 八六、一八五圓 |
| 四月 | 八 | 三五、七一八圓 |
| 五月 | 一二 | 一五四、八五一圓 |
| 六月 | 八 | 二四、六四五圓 |
| 七月 | 四 | 七〇二圓 |
| 八月 | 二 | 六二〇圓 |
| 九月 | 七 | 二、五〇一圓 |
| 十月 | 七 | 一、一八〇圓 |
| 總計 | 八〇 | 四二六、二四五圓 |

### 國民兵之服役指導 昨日舉行

爲使認識緊迫時局之重大性、昂揚義務觀念、而有注意各種手續之大連陸軍兵事部、四日午後一時、假大連運動場舉開國民兵之服役指導、然爲第一國民兵役之下士官、兵及昭和六年以降之第二國民兵、皆束腳絆、定刻參集、此日風暖日麗、各在鄉軍人喜不自禁、頗示決戰體制下之心强意氣

### 新舊曆歲末 甘署特別警戒

大連甘井子署、鑑及將屆歲暮、金融益形吃緊、爲防一般不良徒輩、乘機思逞、故與各署相呼應、決行年末非常警戒、以防於萬一、屆期以全體署員管內各派出所警官爲總動員、即開始積極活動、其規定事項錄次
◇新曆年末警戒 △自十二月十二日至三十一日
◇舊曆年末警戒 △自一月七日至二十六日

### 甘井警防團 開班長會議

大連甘井子署警防團、玆爲研討年末警防行事、以及冬季嚴防火事、故於五日午後一時在甘井子本署講堂內、招開總務班長會議、當由藤井防空主任及各班長等二十餘名出席、關於定期訓練計畫、及警防檢閱等事、均作協議

### 建國記念宣傳畫 委囑美協製案圖

【新京訊】建國十周年祝典事務局、因已入多難、同時對於事務運營、亦更加一層迫急、此次之世紀的十周年祝典之壯舉、全滿國勿論、即對盟邦日本、中華及其他各國、爲廣向海外諸國宣傳介紹、會向全國徵求十周年祝典宣傳畫圖案、期於明春即行出版分布、現已委囑滿洲美術家協會、圖案構成、不但慶祝光輝之建國十周年、並表現國政之强力躍進狀態、而資具提國民之意氣
△色彩 自由
△規格 四六版全綫 或菊版全綫
△截止期日 年內十二月中旬
△褒賞（特選一名）入選三名（佳作）五名、總額一千圓之副賞

### 新汽車展覽 十二日舉開

滿洲同和自動車、定於十二日在市內羽衣町文映館前空地、舉開汽車新車展覽會、該展覽會、關於國産各汽車、及最近非常發展之各種代用燃料車、必多數展示云

### 防勞働者招攬是非 勞務協會將開會議

關東州勞務協會甘井子出張所、爲及玆屆臘月緊張之時期、各警察署將由本月中旬施行年末特別警戒、該會爲根絕勞働者、故於本月十日、在滿化工場內、招開勞務懇談會、出席者係各工場當事者、菊川勞務指導者與村上主任等云

### 萬圓的竊犯 終於落網

現據大連市各警察署所接報告、一般市民被偷兒光顧者大有人在、玆當各署之搜緝中、於日前被大廣場署司法係葛明顯刑事、在市內寺兒溝、將此慣偸當犯逮捕、經審問之結果、供稱山東人威振芳（三〇）無住所、終日徘徊街頭、以利用小刀啓門撥鎖、侵入行竊、所竊衣物類及手錶等物頗夥、實當變賣、以供揮霍、約達萬圓之鉅

### 旅順水營 設道德分會

【旅順訊】旅順水師營福樂永、爲倡導婦女道德向上、揭果響向等、而養成賢妻良母、故於十一月二十四日開設水師營道德分會、每日講演、引人入善、尙招傳習班招女生、已於本月三日開學授課


內科小兒科專門 長生醫院 病室完備 入院隨意 院長 女醫學士 王德芝 院址 大連市長生街六 電話三四九八二番

華春 PHOTO 華春照像館 大連市平和街大街 電話㊁二六七二 ◇照像、寫大小、美術精巧 彩色電影廣告畫 ◇集齊兩借用一概免費 洋服便服古裝花冠武裝

招待慇懃 室價低廉 中央旅館 大連常盤町二

永裕 應時服料 新奇物品 齊備 豐富 ×歡迎惠顧× 電話 三二一六九一 二二四六番 三四八七七

大連最新出版書籍刊物介紹
州內唯一的婦女刊物（婦女季刊）[illegible]
關於婦女、美容、婚姻、家庭、烹袵以及一切無不備載、有州內外各名家執筆、實爲現代女子不可不看之讀物（定價七角外酌加郵費）
言情小說 海底撈月 關菁英著（定價壹圓外酌加郵費）
大連市尾上町四番地 實業洋行出版部 電話三五〇九八番 振替大連八二七番

新品應時豐備 歡迎各界參觀 大連西崗頂 寶成泰百貨店 電話 一樓 七七九三三 二樓 一一八五三

內科・小兒科・性病科 厚生醫院 院長 孫廷照 院址大連市沙河口大正通七一（東亞襪染館西鄰） 電話借用（四）〇九五〇五

要買精良物品請至 史惟記時計店 大連市浪速町二丁目四十三番地 電話二一三二二番 振替口座大連四六五六番 營業項目 時計・眼鏡・寫眞機・寫眞材料 寫眞館・晝夜撮影

報名及考試日期變更公告
本養成所募集之康德九年度學生、其報名截止日及考試日期、如左記各項變更、望應募者及受驗者依更改之日期報名受驗爲要
一、報名截止 至康德八年十二月十五日
一、考試日期
（甲）於新京受驗者 康德八年十二月廿三日午前九時三十分
（乙）於奉天受驗者 康德八年十二月廿五日午前九時三十分
新京中央通四三國通ビル 滿洲國記者養成所

哲理應用 紅酸療法 漢譯函授 ◆簡章免費贈呈◆
▲紅酸療法爲日本全國開業公認之世界的新發見
▲藥力無效諸慢性病均能在短期間治愈無再犯之虞
▲中風、神經痛、淋病、充頭痛、人病痊愈者甚多
▲一人體看喘結核病
▲廿年特典 五一人教授部圖書即時贈呈
▲任何人之實驗療用器具紅素入學即贈呈
▲有利之新職業
▲高尙 老少男女指導開業
日本大分縣香香地町 公認 紅療哲學館

京城 都藥房淋藥 好評嘖々 世界獨特的神効秘藥
◎本藥爲予防花柳病絕妙之聖藥
藥價：◎試藥 貳圓 ◎半劑 四圓 ◎一劑 八圓
主治効能：男子急慢性淋疾一切 女子赤白帶下症（子宮）睾丸炎淋毒性關節炎、軟性下疳橫痃、第四性病化濃性腫物一切
◎本藥並無代用品 合資會社都藥房 全滿各地到處藥店均有代售

罹患數年的淋病帶下症 ⊙一劑八圓即足 ⊙百發百中 ⊙保能斷根 ⊙永不再犯 男女患者諸位請速購服以期早愈爲要

協茂盛綢緞店謹啟 大連市浪速町五十番地 電話 門市 長(二)四六三三 批發 (二)五四三五
仕媛們 各種衣料陳設完備 有意添應時服裝否？
請到敝店・隨意參觀・男女服料・種類豐富・花樣翻新・定價低廉
協茂東綢緞店謹啓 支店 浪速町五十五番地 電話(二)五〇四一

## 同情雲英女士的兩封信

### 家庭問題解答

文俠先生：刻閱貴報刊有解答雲英女士一題，披閱之餘，心實悵惘，白雲蒼狗，變幻無常，不禁使予感嘆交之矣，緣以雲英女士乃予族中姊妹也，自其雙親相率西逝後，彼之流落茫茫，二年於茲，雖每思及欲求一見以快一舒，旣不悉其準確蹤落，更不知其現氏居處，若思至切，正籌解釋，偶閱貴報答其所問，猛然轉憂爲喜，誠乃大好機會來臨，敢祈文俠先生刊以代郵，徵其最近地址，以便暢述衷懷，則大恩大德，雲英及予沒齒不忘矣

徵求人大連市日吉町九番地之十五號　陳代金

文俠先生台鑒：於月之二十六日家庭欄載有雲英女士先生代爲解答之問題，因伊之環境與我之境遇相似，故而深表同情，襯彼家中既不能立足，不如在社會上作一謀一職業，我亦在社會上作一小職務，有意與雲英女士代謀一事，奈因住址不明，故不能接洽，特懇先生代問通信地址是盼，望先生早日刊出，俗云「君子成人之美」誠哉斯言也，日後倘能實現，苦命人早登彼岸，不但雲女士之感謝，敝亦感德無量矣

問信寄至大連仲町九十番地萬山洋行　冰心啟

## 一個模範家庭的教育標準

### 一、學校方面

一、每日父母要督促子女、帶齊課業用品，按照規定的時間到學校去上課

二、對于子女需要的學業品（如：文具薄册及其他用品）父母要依照學校的規定，盡量備置

三、家庭中每日開飯的時間要與學校一致，免使子女遲到

四、監督子女切勿無故或因做末小事而缺課，倘有要事子女不能赴校時，父母必須具函請假

五、父母勿輕使子女轉校或轉學，如萬不得已，亦必須通知學校並聲明理由

六、子女放學回家後，做父母要隨時考察其受課情形並檢閱其作業簿

七、在子女每日放學回家時如發現其到家太晚，要立即考察其原因，以免子女在外爲非作歹

八、在家庭內選定相當地點及規定適宜時間，每晚監督並指導子女自修

九、學校規定子女的假期作業，父母要加以督促及指導

十、學校所發出關於子女學業成績報告書，父母要親自察看，並協助學校加以獎勉，督促，或補救，此項報告書應妥爲保存，以資比較其進展

十一、家庭中接到學校之通知報告表格薄册等，如發現其疑點，要隨向學校提出詢問，以求明瞭

十二、父母對于學校方面所表示的一切意見（口頭上的或書面上的）要予以尊重，切實施行

十三、家庭中接到學校方面之詢問信件時，應據實答覆，不要爲子女掩飾

十四、家庭中接到校方舉行懇親，成績展覽會，或其他集會帖，要踴躍並準時參加

十五、在普通情形之下，父母要信任學校，不應向兒童探詢學校劣點，或加以不好的批評

十六、自己的子女，若與其他兒童發生糾紛，或受師長某種處分，經向家人訴後，做父母者要平心靜氣，將事件經過及原因調查清楚，倘有過問之必要，必須以和婉的態度，與學校方面進行接洽，切不可偏聽一面之辭，便帶着子女向學校當局辦交涉

### 二、訓練方面

一、做父母要注意應與子女結爲親密的伴侶，不要叫他們怕你們，但是要使他們敬愛你們，願意在你們面前，披露其童年的心曲與隱衷

二、家庭中一切人物（包括父母，伯叔，祖父母等）要以同等的態度對待兒童，切不可分化兒童的親愛與服從

三、子女爲學校或社會服務，父母要鼓勵，不可阻撓

四、父母對于子女應培養其負責任的習慣，自己的職務及自己的過失，決不委之於他人

五、父母對于子女應隨時培養其愛惜公物，及不侵佔他人所有物的習慣

六、兒童是最喜歡聽好話而不喜歡聽惡言的，所以父母應少用消極刺激（如責斥）而多用積極的暗示與鼓勵

七、父母應戒絕一切的打罵威嚇與哄騙，因爲這是徒與事無濟，且足以消滅子女對父母的敬愛

八、要打破子女的惡習慣，必須使他們忙碌於有興趣有價值的事情，那末，他們自然使會忘了壞習慣

九、當着別人，做好事或壞事的時候，父母應以辭色表示贊許或反對，庶乎潛于默化之中，養成子女崇高眞理的習慣

十、父母對于子女賞罰，要分明，並將賞罰的眞理明白的說出，使子女完全瞭解

十一、對於子女所發生出來的問題，父母應盡量以眞實滿意的答覆

十二、對於子女發表的意見，正當的要求盡量接受，不則應以委婉的態度，詳爲開導，切不可做強橫的不理，或斥

十三、子女自身能做的事做父母切不可代他們做，要激導子女自養成獨立自助的精神，讓他們管理自己的事，爲自己的前途幸福，向一切困難做殊死戰

十四、父母對于子女應少用命令式的口吻，父母要鄭重自己的命令，切不可隨意發出，但即發出之後，就必須使兒童明瞭其意義，而切實的服從

十五、在子女專心某一件事情的時候，做父母的不可驟然令其停止，或吩咐他們做別的事情

十六、當子女應用詐病等諸種方法藉以達到某種目的的時候，父母們此時要硬一硬心腸，給他們一個不睬的態度

### 三、衛生方面

一、要注意子女的起臥，作息，都按照定時藉以養成其規律的生活習慣

二、子女的衣服全部採取短裝的形式

三、子女的衣服，不要流于華美，以輕快舒適爲宜

四、要依照寒暑表的指示，使子女增減衣服

五、每日飲食的分配，依照科學指示

六、要督促子女在吃飯前，必須洗手，吃飯後，必須漱口

七、在吃飯的時候，不可責斥子女，或談及使人不愉快的事情

八、不使子女吃零食，及買攤販上不清潔的食物

九、居住的地方，要有充足的陽光，適宜的溫度新鮮的空氣

十、養成早起早睡的習慣

十一、督促子女，勤加沐浴勤換衣服

十二、督促子女每日大便一次，並禁止其隨地便溺

十三、使子女養成戶外運動的習慣

十四、子女有疾病的時候，父母應請醫生代爲診治，並絕對服從醫生的話

十五、父母要爲子女舉行定期之身體檢查，如發現有缺陷，服從醫生指導設法補救

### 四、設備方面

一、在家庭中，應選適當地點（有明亮的光線和清新的空氣）設備桌椅，以便利他們的自修

二、在經濟許可的範圍以內，家庭中應有圖書館的設備，多爲子女購設良好的讀物

三、父母要給子女備置日記册，鍛鍊成自幼做日記的好習慣

四、父母應供給美術材料，以剪刀，漿糊，畫報紙，圖畫雜誌等物以做剪貼圖畫之用

五、父母應供給年幼的子女鉛筆及紙簿等，作塗寫的訓練

六、父母要爲子女設一衣箱，讓他們自己收拾自己的衣服

七、在可能範圍內，爲子女購買有教育意義的兒童玩具

八、家庭中，要給子女設備運動器具，以健身體

九、要爲子女備置獨用的毛巾，面盆，和牙刷

以上所述，雖條例很多，但都是簡而易行的，希望主婦們都能作到，那麼實在是你們小寶寶的莫大幸福了（完妹）

## 煤球爐取煖最危險　應裝「風車」及「鐵照」以避煤氣

現在已經臨到初冬的時候了，一般有財產的富翁，當然早已設備煖氣，或是生上巨大的新式的洋爐，可是那一群缺衣乏食的貧民，不知要怎樣的過活呀！在中等階級的家庭之中，大約皆是生上了煤球爐子，來取煖的，煤球根本就含着一種煤質，只要是把它用火燒着了，那個煤球中的煤質就要蒸蒸的揮發出來的濃氣，那就最容易燻人的，屋中如果要是空氣流通，那還無有極大的患害，無非也就是目眩頭疼而已，可是那一般舊式的屋中大約皆用點廢報紙，裁成二寸多寬的紙條，糊在窗櫺外面的漏孔上，將屋中糊得水洩不通，也不能使屋中受點空氣，而且屋中的煤球爐子，還是生得異常的火熾，這樣的一來，不但不能使屋中的人，得到安然舒適而且對於身體，還有莫大的損害，煤氣上升，是專奔人腦部，腦子是人的最嬌嫩的一種機關，那能受得住這樣猛烈的煤氣呢？那必要被煤氣所燻倒的，輕者對於自己的身體有極大的妨礙，重者必要爲之損命的，尤其是在人的睡覺的時候更要有性命之憂的，往往我們常在報上，看見有許多陸續不斷的人，皆被煤氣所燻而斃命的，這大約皆是在夜間所燻死的，想起這冬天的煤球爐子是最可畏的，我們必要想出相當的辦法，來逐出煤氣，不致使人的身體有礙

當一個人被煤氣燻倒時，趕緊將他搭到院中，或是有相當空氣流通的地點，千萬不可因爲外面的寒冷，不使他出去受空氣的滋養，倘要用酸菜汁灌入或是酸醋，如以上兩種的物品買得不方便，當火速用涼水灌入亦可，這種辦法是救濟極快的辦法

我們如果要不受煤氣來燻的，最好在屋中窗戶的上端，製一個極大的「風斗」或是到洋鐵舖作個「風車」還要在放煤球爐子的上端，掛上一個四尺見方的「鐵照」在「鐵照」的上邊鑿成一孔要與「烟囱」口的大小一樣，再用「烟囱」數根一面按在「鐵照」的上端，一面通在窗戶的外面，因爲「烟囱」是有吸引力的，紙要是煤氣往上升的時候，必要被「烟囱」給吸引到外邊，而屋中就無有煤氣的侵延了，你可以安心的去睡覺，絕對不能受煤氣燻斃的（笑雲）

## 放送目錄

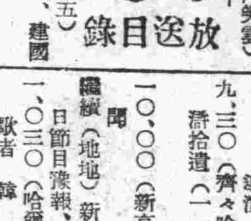

十二月五日（星期五）

七、三〇（新京）國歌、建國體操、唱片

八、〇〇（大連）初等日本語

八、三〇（地方）氣象　講座　高宮　盧過

八、三五（新京）清晨音樂

一一、四五（奉天、哈爾濱、地方）經濟市況

正午（新京）時報、新聞　繼續（地方）唱片

〇、三〇（奉天）西河調大鼓　響馬傳（二〇）　張　槐　臣

四、〇〇（新京）新聞

五、三〇（地方）西樂唱片　管絃樂　胡桃人形（柴可甫斯基作曲）

六、〇〇（新京）兒童時間

六、二〇（新京）兒童新聞

六、二五（新京）中等日本語　講座　五百木　元

六、五〇（新京）生活須知

七、四〇（齊々哈爾）口琴

七、五〇（安東）舊劇　大登殿　曹　富　春　安東協和劇團

八、三〇（新京）新聞解說

八、四〇（新京）西樂欣賞　新京音樂院　陳　其　芬

九、〇〇（哈爾濱）話劇（全滿放送話劇競演大會第五日）　哈爾濱放送話劇團　海上孤鴻（文協推薦作品）　編劇　聞　先　導演　同　欣

九、三〇（齊々哈爾）評詞　水滸拾遺（一一二）　李　壽　卿

一〇、〇〇（新京）報時，新聞　繼續（地方）新聞，氣象，明日節目豫報，唱片

一〇、三〇（哈爾濱）歌曲　歌者　韓　琳．克　茵

## 名手對局（一七一六）

胡震洲　編

澳門　謝昌春（先）　廣州　黃松軒（勝）

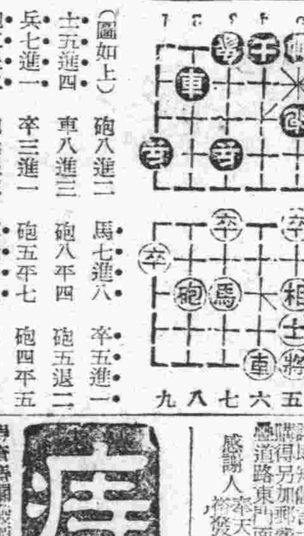

車一平二（圖如上）　砲八進二　馬七進八　卒五進一

砲五進五　士五進四　車八進三　砲八平四　砲五退二

車六進四　兵七進一　卒三進一　砲五平七　砲四平五

士六進五　砲五退二　砲七退三　車六平三　車二進一

車三進一　砲七平五　車二進五　車八進一　車三平二

### 小評

按是局帥方先手中砲，前半局頗爲得勢，無如中局而後行于散漫，欠於聯絡，轉爲頹勢，以致失機見負惜哉

### 胡震洲君凱旋

本報象棋編者胡震洲君自上月初出席在北京舉開之滿華象棋大會，遠來適已匝月，胡君棋力過人，榮獲大會冠軍等情已誌前報，自大會閉幕之後，胡君被京津棋宿錢夢吾與名手田玉書等挽留，情不可却，計羈桓半月有餘，互相研究棋術，茲於日前已乘北海丸平安凱旋，不日照舊執筆爲本欄評註，胡君此次參加大會所得之經驗益復不鮮，故今後對讀者必將更有一番新的供獻，堪以拭目待之

## 意國少婦抱孫之新紀錄

中華社羅馬通訊，兒童國之寶也，戰鬥而勝亦須顧及所謂「人的資源」之問題以期戰後國力之發展，目下意大利政府正獎勵青年結婚並努力從事多產運動，而墨迭納市籍，羅馬時代有三十六歲竟有少婦抱孫之事，可爲獎勵生產政策收效之實證

緣意國北部墨迭納市，住有阿迭穎底比爾托拉尼一少婦，伊於十六歲結婚，其女又於十七歲得子，故少婦以三十三歲零八個月之年紀而已抱孫，是誠意大利少婦之新記錄矣，考之史籍，羅馬時代有三十六歲少婦抱孫者，今此少婦，又早三年，故爲新記錄也

## 禁烟小說　一等當選　新生（45）

李妹

九

外屋裡，允中的女人正宰着雞，聽着那可憐的生命最後的一陣掙扎，兩個人都無端的感覺那置在刀俎的人生的渺茫與可哀

有人把現在和先前比做兩個在意味上有絕大距離的不同的時代，就如這世界在這過去的幾十年的時光中，完全從安靜移到了騷亂，從幸福移到東泰是一樣

譬如說，在這裡將一設治的時候，這裡出產的東西，就如鴉片，就如山參，就如木材，就完全被外人看做珍寶一般昂貴，而度日用的喫的穿的，又多是那末低廉，只要有把子力氣，肯下些工夫，滿可以把生活弄得充々裕々的而現在呢？自從那條被鄉人兒們爲串地龍的鐵道築成了，黑信錢了，而必得用的日用品呢，却相反的高漲起來了，賣出去，買進來，就維持不了那生活，從花着銅大錢，到花小牛票，到如今花本票，錢是一年比一年的毛，但是要生活的人，却依然得生活，雖然禁烟了，但是要抽烟的人，却依然得抽烟

固然這中間相去還不足三十年，當曾軍的兵，開到關裡去了，據說爲的是護法衛國，三旅的老營底子，在殘留二年多工夫的今日，也隨着這突來的變動，開拔走了，膳下的是那靜蕩々的幾百間空房子和那所沒有一個人影的大院落，門前廣大的操塲，已逐漸的生滿了繁茂的蒿萊，石階因爲流過許多血而染成的紅斑，已被日光晒成紫污的色彩，偶而有兩個行路的閒散人，也不過對着那四個經文緯武的漢隸門額，長々的嘆了氣罷了

因爲物價逐漸的昂貴，鐵法逐漸的毛荒，加上各地駐防的軍隊又都開走了的緣故，所以自立夏以來，一向蟠踞在東山裡一帶的幾個大鬍子的勢力，又如潰堤似的泛濫過軍隊所倒出的地方來

那搶錢於人們記憶中的往事，近來又出現在每個人的脆弱的心裡，在廟會縣裡組織公安隊籌指聯防的同時，每個人也就計畫着如何的應付着這騷亂的環境的一些事體

周會長所住的地方，正鄰近着城子山，那是有着幾十年匪賊活動歷史的地方，倚恃着，絕高的天然的右壁，成爲古珏中惟一話題的土城，和進山的一條曲折崎嶇的羊腸路嘛棄幾千百年出沒無常的馬賊是荒亂年間常有的事，那正如同肥肉上的一點腥，城子山附近的肥沃的平曠的田地，都因爲那山裡哥們兒的騷擾，無疑的荒蕪起來了

周會長既是住在如此的一個鄉村裡，又遇着如此的年月，雖則在他挽留他女兒女婿的時候，他常是故意做着不介意的樣子說：

「這裡從來還沒有出過一回鬼事，雖是張旅駐防的那二年，三閻王回城的時候，你打聽打聽這裡是不是依然過着太平日子？」

他更會把這些事加上些他認爲是道理的意見解說：

「那就因爲這裡沒有他們的目標，他們願意上一塊沒有油水的地方來嗎？這裡沒有眼線，都是古本正得的莊稼人，再加上，這不過是連城的來往縣路，還不過是一條僻靜的鄉道罷了，你想就是胡子成了堆，沒有人勾引他上這裡來甚麼？你們放心住着，我敢保險」

如果在姑娘爺臉上露出點兒釋然的神情，雖不準是他說話力量，但他一定要更得意的在手掌上比畫着，反大鼻子時候，打宗子時候，那裡是俄軍敗退的路，那裡是日軍進攻的路，那裡是官軍的埋伏，那裡是賊兵的卡子，但無論如何比畫，那反亂激起來被紋，就彷彿一次也沒有涉及到這裡過，因爲甚末？那還不是風水嗎？就如他當會長，就如他兒女雙全，那一宗不關係着那生有十多棵松樹的小石碰子那一點神秘的風水呢？


大連　日新街　電話　五三三六五　世界

今天堂々公映首次新片　國華時裝社會艷情巨片

紅杏出牆記

周曼華　白雲　尤光照　徐風　周起　孫景路　（合演）

滿園春色關不住一枝紅杏出牆來

長短期優待券四天無效請原諒

下期　下二十號准映　古裝名片　西施

宏濟大舞台

自陽曆十二月五日起　映四天

今天特別大貢獻

◇這是觀衆們的眼福　別錯佳機，滿映紅明星男女數名，今天在本院登台表演？艷舞，歌唱，話劇，舞蹈　同時加演：滿映新片

荒唐英雄

下期九日准演新片下集　紅杏出牆記

治癒腎病腦筋衰弱

敝人徐德祿現年二十五歲在未結婚時身體素弱自十九歲結婚以後更孱弱已極腦筋衰弱腎虧盜汗且又滑精面黃肌瘦體瘦如柴飲食無味腰腿痠痛終夜失眠偶有一睡惡夢相續眞是痛苦不堪言狀屢經醫藥均是無效日坐愁城無路可求幸經友人介紹普濟診療所……

感謝人奉天市厚生街五段　徐德祿謹啓

痔漏除根

愈痔丸　麝香化痔散

國瑞藥店　奉天市小北鍾門外西邊電車路道北

心胃止痛丸

此藥係本堂成方，歷有餘年，專治男婦肝鬱氣滯，食積血積，肉積茶積，酒積，肚大青筋，氣鼓水鼓……

解毒淸淋丸

總發行奉天城內小東門裡路南　德源堂藥店

肺病吐血急效藥

專治青年各期肺病　大口吐血　痰中代血

趙氏肺病咳嗽藥主治

此藥專治青年肺病，五勞七傷，肺癆咳嗽，痰喘……

總代理奉天大西關精華藥房　趙維普　字羨忱啓

書中自有黃金屋！處世須讀萬寶書！

日用萬寶全書

佳劇是久看不厭名書是久讀不倦本書乃其中之一般

大東書局發行

三版出書

保肺漿

本藥專能保持肺臟，本然之功能，對於發生加答兒炎腫……

參茸麥精魚肝油

宇宙製藥公司

健康眞諦唯臥病者得知

結核的豫防與治療之最有効方法莫如每日連用「哈利巴」。因本劑係由自然物中含蓄維他命A D最豐富之聖魚肝精製出，具有賦活全體細胞機能，助長皮膚粘膜抗病防壁，撲滅病菌，根絕呼吸器官疾病之偉効。

本品之特徵，係在純粹天然維他命濃縮劑，量小効大，味美易服。

聖魚肝粒

哈利巴

奉天市青葉町十一番地　田邊藥品株式會社

民生部認可　奉天實踐簿記學院　招生

開學日期　十二月十日

招收額數　速成科六〇名

修業科目　簿記（商業、會社、銀行）會計學、商事要項、法制經濟、商業算術、珠算、日語……

奉天市瀋陽區小南街四段一〇四號　電話四三四五〇番

患婦女病者福音（4）

……

鳴謝介紹人安東某實街　張宅啓

疾　喘　肺　病

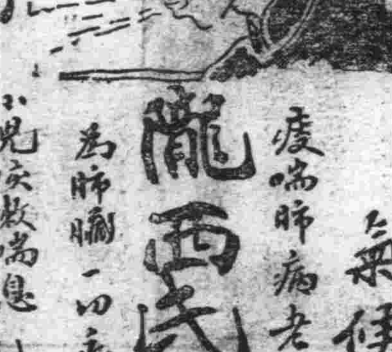

秋去冬來　氣候轉寒　瘦喘肺病老年咳嗽應時而起

隴西氏理肺丸

爲肺臟一切病的無上療法

大盒二十四　小盒十九二圓

小兒咳嗽喘息百日咳葯內藥　隴西氏清肺散

大五　小袋三

奉天市大西邊門外鴻育堂出品

三共特製良藥之商冊

三共　SANKYO

補腎壯精的　阿利砂仁

—ORYZANIN—

適應症①脚氣之治療及豫防用②患肺結核肋膜炎、腸熱症（腸窒扶斯）等症時③食慾障碍時④姙娠（懷孕）產褥授乳時⑤乳兒脚氣、生長及榮養起障碍時、疫痢及自家中毒等症⑥疲勞過度時⑦因脚氣之關係而起眼障碍及聽器障碍等々

東京·日本橋·室町　三共株式會社

奉天市琴平町　滿洲三共株式會社